No 8419 Shanghai Wednesday January 4 1928. THE EASTERN TIMES Published every morning, including Sundays

時報

中華民國十七年
一月四日星期三
舊曆丁卯年十二月十二日
今天二張售大洋三分
第八千四百十九號

定報價目
本國及日本一個月一元 三個月二元九角 六個月五元七角 九個月八元四角 全年十一元 南洋歐美各國一個月二元 三個月五元八角 六個月十一元四角 九個月十六元八角 全年念二元 報費先惠郵票九五折算

商務印書館 重版叢書

- 世界叢書 社會問題（改造的分析）（四版）一冊六角
- 現代民治政體 第一編（二版）一冊七角
- 新智識叢書 人口問題 武靖幹譯（二版）一冊六角
- 性之原理 汪厥明譯（二版）一冊五角
- 尚志學會叢書 革命心理 杜師業譯（八版）二冊九角
- 師範叢書 教育心理學導言 朱定鈞譯（六版）一冊一元
- 中華教育改進社叢書 小學課程概論 程湘帆著（四版）一冊八角半
- 兒童史地叢書 樹居人 鄭振鐸譯（二版）一冊三角
- 後期穴居人 何其寬譯（二版）一冊五角
- 前期海濱人 何其寬譯（二版）一冊六角
- 體育叢書 網球 國民體育社編（七版）一冊五角

文學研究會叢書 稻草人 童話集（四版） 葉紹鈞著 一冊九角 (16:11)

商辦輪船招商局股份有限公司股東公鑒

敬啟者本公司修訂章程第十一條訂明本公司股票爲記名其用堂記牌號者聽但須報明所有人名籍住址及其印鑑於本公司此項章程經於民國十三年股東常會通過惟迄今尚未實行茲經參考其他各公司成例及清查整理委員會意見業經備具股東登記調查單附股東印鑑條股東名簿轉股冊股票讓與過戶換票申請書股票繼承過戶換票申請書股票抵押掛號申請書及答復書股票掛失申請書及答復書補領股票保證書更換股票申請書更換印鑑申請書等件以便股東取用爲特登報通告本埠自登報之日起以一個月爲期外埠自該埠登報之日起亦以一個月爲期請各股東携帶股票備具印鑑各到該所在地招商局登記按照下列股東須知各節逐一填寫以資憑信此次填寫一切係專備召集開會根據一俟各埠登記大致齊全〔…〕送總局即當訂期召集大會所有領取入場劵議決劵選舉劵及委託出席證除以股票到所在地本局送驗外並須由總局查對印鑑相符始能發給查股東登記實係公司正本清源之辦法本局係有限公司登記與否其責任原無同異惟召集開會庶免非股東之藉端羣人遇有公司重大事件不及開會者亦可通信知會公同討論於公司及股東均有裨益務請各股東備鑒公司苟欲澈底救濟必須備有真實股東名簿始能著手進行即祈早日如期臨實行登記爲要專此披布敬請公鑒

董事會啟 1887

商辦輪船招商局股份有限公司股票登記展期通告

再啟者本公司爲股票登記事業經登報通告各股東請卽照章登記本外各埠均以一個月爲期計己早逾公鑒現屆期滿而來局登記者尚屬寥寥用特再行公告自此次登報之日起再行展期一個月務請本外埠各股東早日賫臨實行登記幸勿再延是所盼切再本公司現在辦理登記手續時所有股票移轉過戶概行停止以防弊混事關股務重要合併聲明並希各界注意

董事會啟 1828

無錫國學專門學院 前名國學專修館 招收新生

本院定於十七年春季招收新生一班有志來學者務即依照左列簡章來院投考 一招生名額 共五十名 一修業年限 三年畢業 一繳納各費 每學期學費三十元膳費三十元宿費五元講義費二元雜誌費一元課本費約十元入學時須一律繳清 一投考資格 須中等學校畢業國學確有根柢或有同等學力而年齡在十六歲以上二十五歲以下者 一考試日期及地址 十七年一月十五日上午九時在無錫學前本院舉行 一試驗科目 普通論文國學常識 一報名手續 〔…〕報名時須繳報名費一元四寸半身相片一張取錄與否概不發還通函報名自本日起至考試前一日止函索章程須附郵票一分 院長唐文治 講師錢基博等同啟

中國政府註冊 新新公司二週紀念大減價十四天

由夏曆十二月初四日起

2032

幸運之來

凡人幸運之來甚不可測、有時正在得意之時、幸運亦至、有時正在極不得意之時、幸運之至、所以世人有錦上添花之說、有時亦在絕處逢生、否極泰來之說、幸運之來既無定所、所以世人之希望亦無盡、本會於儲蓄之中、又使人有獲得幸運之絕大機會、所以每月開獎、如頭二三四等獎、各有每種三十六個之多、又有一特獎、今更有三萬六千餘元之鉅、凡欲積聚可靠之儲蓄、并能時時獲得幸運之機會者、速來本會入會、自有無窮希望焉、此佈

詳章函索即奉 上海法租界愛多亞路十號

萬國儲蓄會啟 1969

上海特別市黨部通告

茲定本月五日下午一時假小西門少年宣講團開全市黨員大會務希全市同志向所屬區分部領取入場證准時出席爲要特此通告

「諸位！恭喜發財！」

現在又到了民國十七年的新年了諸位年年想發財年年發不了財這是什麼緣故呢就是因爲中國的錢給外國人賺去了就捲煙一項而論英國人賺去的錢每年達一萬萬四千萬元之多英美煙公司就是英國人在中國搾煙賺中國人的錢的一個大機關所以各界的同胞們大家不想發財則已要想發財就要不吸英美煙公司香煙加以英美煙公司對待工廠工人非常殘酷現在還在罷工各界同胞如能一致起來援助英美煙廠罷工工友對於英美煙公司實行三不主義不吸不販不運則一年就可以挽回一萬萬四千萬塊錢留給中國各界的同胞豈不大家都發財了嗎假是甘心帝國主義者的走狗一心一意時時刻刻幹賣國的勾當不能將〔…〕挽回那麼除了同你們一樣喪盡良心的賣國賊而外誰也要對你們不客氣了到那時你們寸步也要當心呢敬祝各界同胞大發財

上海英美煙廠工友罷工後援會啟

恭賀新禧 恕不另柬

上海特別市市政府暨各局局長鞠躬

上海特別市工務局布告第十八號

爲布告事查本特別市建築師工程師登記事務前經本局刊布章程並定於本年十二月一日起開始登記自十七年一月一日起凡未經本局核准登記之建築師工程師所繪營造圖樣概不受理在案現查定期將屆而期內報請登記者爲數衆多尚未審查完竣且陸續請求登記者亦屬不少茲特展期二月改爲自十七年三月一日起停止受理未經登記之建築師工程師所繪製之圖樣特此布告週知此布 1967

請市民注意路燈

上海特別市公用局通告 查南市路燈前歸新記公司包修現由本局收回自辦其滬南路燈管理處亦移設斜橋南製造局路餘慶里電話「南市五百八十一號」至滬北路燈管理處仍在閘北民立路南滬北工巡捐局所電話「北二百七十一號」後各路路燈如有失明情形除請隨時知各該管理處或本局路燈總管理處電話「南市一千二百八十八號」再各處路燈時有偷竊情事請隨時注意倘目擊有人偷竊請即將其人扭交就近警察或將當時情形詳細報告各該管理處以便究辦 十七年一月一日

清心快意

永安堂主人胡文虎先生製清快水爲却病良藥書此贈 十六年十二月 于右任

于右任先生賜題 永安堂謹登

消風清快水

此藥水專能攻風逐水盪滌滯邪使臟腑清潔經絡通行並能使血氣調和精神爽快無論內科外科挾有風熱積毒者俱可施治即無病之人每星期服此藥水一次則腸垢潔淨疾病不生自出世以來利益同胞殊爲不淺中外人士實贊許之誠內外科實症之先導而爲救世之聖藥也

主治

大便閉結	胸膈飽悶	食積不化	腸風下血
紅白痢疾	陰陽腫毒	發熱頭痛	實熱目痛
風火牙痛	風熱喉痛	心氣熱痛	中風肚痛
嘔吐逆氣	膀胱疝氣	花柳結毒	瘡疥癰毒

以及一切風熱內蓄肥膩食物積滯等症即服即驗

服法標內註明 每罐價大洋三角五分

南洋總發行 新加坡虎標永安堂藥坊
中國批發 上海北四川路靶子路口八十九號

1987

時報廣告刊例

「封面及評前」三行起碼每日每行一元四角「圖畫時報」每方英寸每次一元五角 地位須於三天前預定「新光小廣告」念二字起碼每日每字二分「新聞欄」每日每行四角五分「後幅」三行起碼每日每行八角「後幅普通地位」五十字起碼每日每字一分二釐「彩色廣告」加一色上續費十元二色四十元三色九十元四色一百六十元 地位格色須預向本館廣告部接洽

本館開設上海山東路望平街A字六號 電報掛號二五一四 營業部電話中央一二〇一號 編輯部電話中央一二〇四 ▲中華郵政特准掛號立劵按照總局特別優待寄送之報紙

國內記載

◎國府會議

調孫科爲建設部長 宋子文任財政部長 伍朝樞褚民誼出使、 四總司令會師北伐

◎國府江（三日）日二十九次會議、決議（一）令蔣中正·馮玉祥·閻錫山·楊樹莊·督率所部、尅日會師幽燕、完成大勳、（二）決定增設建設部、（三）財政部長孫科素具建設長材、着調任建設部長、所遺財政部長缺、着本府委員宋子文兼任、（四）特派外交部長伍朝樞、任赴美改訂條約特使、出使以後外交部着次長郭泰祺代理、（五）增推蔣中正·孫科·林森·爲國府常務委員、（六）簡派〔…〕海中法大學校長褚民誼前赴〔…〕國、切實調查衛生事宜、（南京三日下午八時電）

◎國府令蔣馮閻楊云、自總理倡始革命、建國至今、而清腐化遺孽、更仆迭起、頻年征討、滿目瘡痍、今者新年伊始、應令海宇肅清、俾全民皆得休息、使總理預定之國民會議、早日籌開、共謀福利、幸去冬前方將士奮勇、迭克名城、將餘孽包圍、着蔣馮閻楊四總司令督率所部、刻日會師幽燕、完成大勳、有厚望焉、（南京三日下午八時電）

◎到寧之中央委員

四次會議地點決定

◎中央黨部 在中正街西成旅社設四次執監會議招待處、已經來京委員張靜江·吳稚暉·蔡元培·褚民誼·邵力子·丁惟汾·陳果夫·周啟剛·李宗仁、會議地點定丁家橋中央黨部招待處、警衛由戒嚴司令部憲兵團公安局各派軍警護衛、蔣介石定江（三日）夜由滬啟行、約支（四日）晨可到、總司令部設香舖營、國府已預備大規模之歡迎、胡漢民將同來、（南京三日下午八時電）

◎國府電令蔣介石復職

蔣氏今晨赴甯

◎國府電蔣介石、略謂自興師北伐、執事受命統軍、戡定東南、威加河朔、大勳克集、倚畀方殷、乃以賢勞、自請引退、暫時休息、未遑堅留、但軍事方殷、豈能久事逸豫、應即旋都復職、共竟革命全功、貴總司令身許黨國、必有以副中樞付託之重、慰國人喁喁之望也、（南京三日下午八時電）

◎戒嚴司令部 奉令派鐵甲車赴滬迎蔣介石來甯、該車昨晚十二時開、據聞蔣氏將於明（四日）晨起行、（南京三日下午七時電）

◉要人往來與軍隊調動

◎譚延闓李宗仁一日夜赴滬、(南京二日下午一時電)

◎李烈鈞一日往滬、(南京二日下午一時電)

◎張靜江李烈鈞李宗仁今(二日)午由滬返都、(南京二日下午七時電)

◎陳紹寬三十一日夜赴滬、一日返甯、二日又往滬、(南京二日下午七時電)

◎陳紹寬今日來甯、(南京三日下午八時電)

◎李明揚冬由海州專車來徐、江(三日)晨赴甯參與會議、(徐州三日下午十一時電)

◎第九軍補充團昨晚由滬開甯、即日渡江北伐、(南京二日下午五時電)

◎駐甯十三軍三十八師、一日下午四時半開滬、(南京三日下午一時電)

◉滬甯路防務嚴密

◎十三軍昨派兵四百名、分駐周涇巷·望亭·滸墅關·蘇州·四站、今午又派四百名、分防石牌灣·洛社·橫林·三站、(無錫二日下午五時電)

◎第九軍派兵三百名、分駐高資·下蜀·龍潭·等站、(鎮江三日下午一時電)

◉李濟深抵港赴省

◎李濟深江(三日)晨八時乘法輪抵港、王寵惠·李景林·邵元沖·李超俊·麥煥章·廖百芳·文素松等十二人偕來、(香港三日下午九時電)

◎李濟深在港語訪員、一兩日內即上省、積極辦理善後、努力肅淸共黨、東江張軍、不難盪平、本人無出發必要、對蔣擁護、對汪無商量餘地、(香港二日下午九時電)

◎李濟深乘法船安德來朋號抵港、定今晚搭船返省、(香港三日下午八時電)

◎林雲陔奉委爲財政廳兼民政廳長、東(一日)午已接任、(香港二日下午九時電)

◎政治分會東(一日)日開談話會、令各職員冬(二日)日返會辦公、將以廖百芳接任秘書長、請戴季陶朱家驊回粵主持中大校務、促李祿超回任實業廳長、派林雲陔兼任民財兩廳長、即午就職、由陳策監誓、(香港三日下午九時電)

◎第八路總指揮部下令 通緝汪精衛 陳公博何香凝、(香港三日下午九時電)

◎黃紹雄令軍務處長張國元負責維持、軍委會存在與否及應如何改組、俟李濟深返粵再決、(香港三日下午九時電)

◎李文範有奉委爲民政廳長任消息、(香港二日下午九時電)

◎鄧世增東(一日)日就廣州衛戍司令職、同日陳慶雲接任長洲要塞司令、黃騷接任中央兵器廠長、朱和中復任石井兵器製造廠長、吳鐵城陳策有繼任市政建設兩廳長說、(香港三日下午九時電)

◎徐景唐派秘書何作霖接收民國日報、李悅義用改組委員名義、接收省市黨部、(香港三日下午九時電)

◎陳策回省、汕頭海軍辦事處、交參謀長陳錫乾辦理、(香港三日下午九時電)

◎省政府下令通緝共黨黃俠生等、(香港二日下午九時電)

◎世(三十一)午公安局召集坊商會會議維持治安、結果決借房捐警費三月、爲購械及恢復崗警用、(香港二日下午九時電)

◎廣九機車、已駛返廣州、定支(四日)日恢復通車、(香港三日下午九時電)

◎交涉署電滬報告俄領已赴滬、到時請轉送出境、(香港二日下午九時電)

◉東江激戰

第四軍戰敗

◎陳濟棠部世(三十一)午逼近平山、與繆培南許志銳部激戰、繆許大敗、獲槍械甚多、駱鳳翔部在惠舉事、響應李軍、惠垣人心震動、(香港二日下午九時電)

◎省傳陳濟棠與許志銳在平山接戰、錢大鈞與李漢魂激戰于河源、勝負未明、(香港二日下午九時電)

◎十一軍砲兵指揮郭思演、世(卅一)日率砲兵兩營、野戰砲六尊、迫擊砲二十餘尊、由汕經揭陽向興甯進發、

◎桂軍一二縱隊世(三十一)東(一日)已抵石灘、十三師已抵增城、(香港三日下午九時電)

◎潮梅守備司令部派三十二軍補充團保護潮梅鐵路、(香港二日下午九時電)

◎桂軍四七兩師共九團、擬出博羅蘇村攻惠州、第四軍現以博羅爲第一防線、惠州爲第二防線、至必要時、由河源入連平、繞道贛邊入閩、(香港三日下午九時電)

◎徐景唐東(一日)日已出發、由石灘轉增城趨河源、軍事廳事務、交軍務科長藍大任代行、(香港三日下午九時電)

◎黃紹雄定江(三日)日出發、設行營於石灘、(香港三日下午九時電)

◎黃旭初部由北江繞道太平市抵石灘、(香港三日下午九時電)

◎徐景唐黃紹雄出發後、廣州治安交鄧彥華鄧世增負責、另派守備隊博球團警戒廣九沿路、(香港三日下午九時電)

◎范石生方鼎英電告、由始興赴東江、加入作戰、(香港三日下午九時電)

◎錢大鈞派錢菁代表來省、磋商會攻東江張軍、(香港三日下午九時電)

◎省軍決分三路追擊張發奎軍、右路徐景唐、向淡水、中路黃旭初、向石龍、左路伍廷颺、向增城、中左以梯團聯絡前進、定支(四日)日總攻、東(一日)晚已佔石龍、現向虎門進發、(香港三日下午九時電)

◎黃紹雄調第五軍出防外屬、(香港三日下午九時電)

◎駐花地新編五軍、東(一日)夕繳械、(香港二日下午九時電)

◉粵方艦隊返省河

海圻艦由靑到港

◎省河艦隊前爲馮肇銘統率、集中容奇、反對李黃、昨已爲招桂章疏通、五十餘艦已返省河、馮已逃、(香港二日下午九時電)

◎海圻艦世(三十一)日由靑島抵港、泊九龍海面、外傳將投効南方、據下級軍官言、儉(二十八)日奉令南下、祇知奉命、實不負何種任務、(香港二日下午九時電)

◉粵省集議維持中鈔

◎中央鈔已漲回七成、傳有將開賭維持說、(香港二日下午九時電)

◎世(三十一)日午四商會集議維持中鈔決議(一)於不得已時請借外債、(二)通令各行商十足通用、(三)請嚴令各征收機關、不得勒收銀毫、(四)速恢復中行、實行無限制兌現、多數反對開賭、(香港三日下午九時電)

◎黃隆生由港返省、復任中央銀行行長、(香港二日下午九時電)

◉元旦慶祝熱鬧

◎元旦各總 指揮各軍師長在總商會第四路總指揮部團拜歡讌、(漢口二日下午五時電)

◎各界東(一日)午在三女師開軍民慶祝新年大會、到五萬人、晚開提燈會、環城遊行、並定冬(二日)開遊藝會聯歡、(徐州二日下午二時電)

◎東(一日)日各界舉行慶祝元旦會、晚間特務團假新舞台演遊藝、(蚌埠一日下午一時電)

◎昨晨各界在省防軍操場團拜、晚間提燈會、有抬擱地戲參加、(湖州一日下午二時電)

◉晉軍攻順德

石家莊亦發生戰事

◎報載順德城西開到晉軍萬餘人、並將城外三十里官莊鐵橋炸燬、但已由奉方修復、戢翼翹部連日在順城外二三十里 地方挖掘戰壕、城內特別戒嚴、(北京三日下午八時電)

◎石家莊東(一日)起發生戰事、戰況官方未宣布、(北京三日下午八時電)

◎北路奉軍張作相 湯玉麟高維嶽等 部主力集中大同、有不日大舉反攻說、(北京三日下午六時電)

◎奉方訊、涿州事仍在接洽開城與改編、傳不重視開城、但堅決要求移防、故未解決、奉散兵線亦未撤、(北京二日下午七時電)

◎京總商會因涿州被圍日久、將捐助之糧食衣服、由王文典及醫生十餘人赴涿散放、(北京二日下午四時電)

◎北京發出涿州傅作義陷(三十日)電、所部改國防軍、不再參加內戰、並有尚人不我棄我決不負人等語、(天津三十一日下午六時電)

◉北伐軍訊

津浦南段客車復通

◎軍息、徐北中路國一軍劉峙全部集利國驛、右翼第九軍涂思宗黃國梁師集賈汪、左翼三十三軍袁家聲師集車村、均佈置防務、候令攻魯、(徐州三十一日下午十二時電)

◎第十軍張森萬耀煌師進馬栖泉、策應四十軍、一部轉往邳縣、鞏固東路防務、(徐州三十一日下午十二時電)

◎獨立第三師進駐碭山、(徐州三十一日下午十二時電)

◎津浦路借賈汪煤、世(三十一)日九十次客車復通、駛行徐蚌間、(徐州三十一日下午十二時電)

◉徐州拆城先聲

◎何應欽主拆徐城、世(三十一)日縣長李起治召集公團會議、決先拆除垜口、日內動工、(徐州二日下午十二時電)

◉孫傳芳赴北京

楊宇霆返奉

◎孫傳芳今日到京、下車後即入府謁張作霖、(北京三日下午八時電)

◎孫傳芳東(一日)由濟起程、今(二日)日抵津、即將到京謁張作霖、請接濟餉械、(北京二日下午五時電)

◎孫傳芳昨日抵津、午後赴齊燮元宅賀吳佩孚公子婚禮、(北京三日下午八時電)

◎楊宇霆冬(二日)午赴奉、處理奉省內部要務、並勸韓麟春入關、(北京三日下午四時電)

◎張宗昌以第十軍杜鳳舉部入敷無多、已令裁撤、以省餉糈、(北京三日下午四時電)

◎常蔭槐昨奉張作霖命赴奉、視韓麟春病、並催韓入關、(北京二日下午三時電)

◎楊宇霆冬(二日)過津返奉、(天津三日下午七時電)

◎褚玉璞委曹景玉編新軍四旅、集合曲阜一帶、加入濟甯作戰、(北京二日下午五時電)

◎張宗昌孫傳芳等有元旦入京訊、(天津三十一日下午六時電)

◎吳佩孚子江(三日)日與張紹曾女結婚、假壽堂元宅、(天津三日下午七時電)

◉武漢停止各團體活動

孔李尙未釋放

◎衛戍部冬(二日)布告、共黨每藉黨部團體活動、黨部早經停止活動、各團體亦應停止活動、否則拿辦、(漢口二日下午十時電)

◎孔庚李書城尙未釋、前日釋放者係潘康時等、(漢口二日下午五時電)

◎聞省政府成立尙有待、(漢口二日下午五時電)

◎六軍七軍十三軍四十四軍已分途入湘、十九軍有奉令衛戍宜昌說、(漢口一日轉到社電)

◉蘇州拘獲共黨兩名

◎蘇州公安局東區第一分所、今晨七時、在中由吉巷十四號門牌、拘獲共黨二人、一名王金元、年二十六歲、一名王龍海、年二十九歲、均鎭江人、因有反革命傳單甚多、故爲警察拘捕、蘇地今晚特別戒嚴、(蘇州三日下午十一時電)

◉去年海關收入減少

應付外債賠欵均付淸

◎民國十六年海關入欵共關平銀六千八百六十八萬七千兩、比上一年減少九百四十三萬五千兩、增收之主要口岸、爲天津九十二萬兩、大連三十四萬一千兩、哈爾濱二十八萬八千兩、汕頭二十五萬五千兩、安東十萬零五千兩、減收之主要口岸、爲上海七百零二百五千兩、漢口二百二十六萬三千兩、廣州一百五十三萬八千兩、歸總稅務司所制之常關收入、共關平銀三千七百八十四萬兩、較上一年減少七十二萬兩、以稅收爲抵之外債賠欵、連善後借欵在內之債務、均經付淸、共需銀六千零六十一萬一千兩、上一年內價高昂、僅需五千三百十八萬三千兩、以退還賠欵爲抵之內債利息、亦經付淸、惟以稅收減色、故各債均未還本、(北京二日路透電)

◉京津彙聞

◎元日午、張作霖在居仁堂宴外賓及軍政各界、各使多半派高級館員代表投刺、未親到、一時即散、(北京二日下午三時電)

◎外部在台灣設領、照會已送日使館、(北京二日下午三時電)

◎陳籙電復外部、越南設領、已直接向法政府交涉、(北京三日下午八時電)

◎北京總商會昨日開大會、議決二項、(一)已刪改之奢侈稅品、請當局再修改、(二)從緩辦徵營業執照捐、(北京二日下午七時電)

◎當局以比欵數目發生疑問、對各委員決從嚴查究、聞委員郭則范已被捕、(北京二日下午四時電)

◎新軍政費支配不均、與府方接近部署較優、(北京二日下午五時電)

◎魯張向某國訂購大批槍械、昨已運抵濟南、(北京二日下午五時電)

◎直省房產特捐數目、決照房捐加五十倍徵收、限五日內繳淸、(北京二日下午五時電)

◎督署督戰隊三百餘名、昨日赴濟、(天津三十一日下午六時電)

◎靳雲鶚來津辦弟婦喪事、(天津三十一日下午六時電)

◎今(二日)九六暗盤二五六、(北京二日下午八時電)

◉各方雜訊

◎城內務前河大豐綢廠經理處、今日下午三時來二盜、投函借萬元、未遂、旋出手槍刼鈔票八百六十餘元、匪逃未獲、(湖州三日下午八時電)

◎許世英世(三十一)日抵港、(香港三日下午九時電)

◎徐州民國日報東(一日)日出版、(徐州二日下午二時電)

◎林堯階東(一日)日離厦、去向未明、(厦門二日下午三時電)

◎黃開宗許泰等通電擁護張國輝任交涉員、(厦門三日下午三時電)

◎徐海黨務人員、冬(二日)日大批由甯到徐、返里工作、(徐州三日下午十一時電)

◎總部江(三日)日召集市鄉黨及公團會議、籌決查檢·勳匪·并組商民自衛團二事、(徐州三日下午十一時電)

◉首都慶祝開國紀念

譚延闓等演說糾正以前錯誤

◎一月一日、爲中華民國開國紀念日、本年國府舉行慶祝典禮、文職自薦任以上、軍職自少校以上、於是日上午十時、齊集國府大禮堂、到千餘人、奏樂行禮後、國府常務委員譚延闓演說、謂今天之慶祝、不僅慶祝新年、因十七年前之今日、爲先總理在南京就職臨時大總統之期、故爲開國之紀念日、今日之慶祝、實具有無限的感慨、當先總理就職之初、南北各省、全在革命軍指揮之下、民衆咸抱熱烈歡忱、希望國家統一、人民享自由平等幸福、乃至民二以還、革命勢力受帝國壓迫、遭顚躓、每逢陽歷元旦、慶祝之聲、即不曾歸於岑寂、最近革命同志、艱難辛苦、誓志犧牲 中華民族及版圖、入於國民黨勢力範圍內者、已有三分二以上、是很可慶幸事、但回想十六年來、時局紛擾、內部糾紛、致總理遺志未能實現、帝國主義及北方軍閥惡勢力之膨脹、日甚一日、現雖漸次剷除、但有形之障礙、旣須打破、而無形之危害、尤應消滅、希望本黨黨員、武裝同志、格外努力、往事可慘、來軫方遒、光陰迅速、以前種種、譬如昨日死、以後種種、譬如今日生、凡以前一切錯誤、立行糾正、俾革命大業、不致功虧一簣、故今日藉慶祝機會、與同志互相勉勵、萬望注意、何應欽演說、十六年來、命未成功、三民主義未實現、原因不止一端、一、本黨分子複雜、貪官汚吏、投機腐化者、皆濫混入、違背黨紀、馴至於叛黨、十三年改組以後、又攙入許多共產黨、陰謀搗亂、未盡淸查責任、而黨務遂日趨於破壞、二、黨員祇認個人利益、不受黨的指揮、爲所欲爲、似與黨無若何之密切關係、三、黨內領袖意見不一致、精神不團結、致黨內發生許多糾紛、而無從發展、往者已矣、從今日起、凡黨中同志、必確定計劃負責工作、以前一切錯誤、立行矯正、在黨內服務、要視黨事如家事、視黨內同志、如兄弟手足、自由權利、交黨內支配、不爲個人謀升官發財、先總理有言、黨部譬如公司、黨員譬如夥友、夥友必努力於經紀、使公司日趨發達、得大多數之利益、則夥友必因連帶而得利益、若不能努力於工作、徒想賺錢、結果未有不失敗者、近來黨務本身不能健全、無可諱言、因此政治不安定、北伐軍不能安心作戰、人民不能安居樂業、惟望中央全體會議開成、解決從前一切糾紛、農工協會、每不受黨的指揮、不受省縣政府節制、恣意橫行、既然在第三國際主義操縱、扶植農工、本是革命策 但總須導之入於正軌、現在最要者積極進行者、厥惟北伐、徐州蚌埠徐州三次戰役、我軍受極大犧牲、但結果總是勝利、敵軍經數次重創、戰鬪力已甚薄弱、果黨內意見融洽、移湘粵之軍、一致北伐、則殘餘軍閥、何難消滅、直搗黃龍、統一神州、指顧間事耳、馮閻軍隊、在北方作戰、已有十分把握、但我們不可存倚賴心、要大家起來協助、後方給養、關係重大、尤望財政有辦法、源源接濟、免致功敗垂成、現當訓政開始時期、凡一切建設事業、希望積極組織、雖非勿遽所能辦到、但千里之行、始於足下、不可漠視、張之江演說、今日之紀念會、有重大價值、與尋常紀念不同、諸同志今後應注意者、有數要端、一、光陰迅速、人生幾何、今年一紀念、明年一紀念、貲背韶華、轉瞬即逝、故於每次紀念中、要回想以前對於黨國社會有何貢獻、及時奮發、不可虛度、古人云、天下最大的失策、莫如浪費時日、又云、一寸光陰一寸金、諸同志其省之、二●凡事貴有計劃、每過一次紀念、要溯旣往、測將來、已過之是非得失、何者應改革、何者應努力、先下一決心、照預定計劃、努力前進、此古人所謂凡事豫則立不豫則廢者是也、三●總理遺囑中喚起民衆四字、意義最深、蓋因無民衆援助、則費力大而成功少、民衆智識不增進、凡屬同志、應負領導之責、即如今天之大紀念日、閘市上黃包車夫謂是洋人過年的日子、是不獨不明瞭紀念的意義、並中華國歷亦不知曉、豈非最大的缺憾、民衆對民國面目、尙不認識、遑云主義、是所希望大家努力宣傳、使十八年之紀念日、精神煥發、以爲黨國光榮、演說畢、奏樂攝影、茶點而散、

◉徐州軍訊

▲徐北兩軍夾運河對峙

▲馮軍返豫由豫北進攻

徐州通信、徐北兩軍、在利國驛韓莊間、夾運河對峙、連日均入於休戰狀態、惟國軍飛機、時常北駛偵察、二十六日下午駐徐飛機第二隊副隊長石邦藩率仕卿同駕中山號高得隆偵察機飛往嶧縣臨城偵察、據報韓莊以北十七八兩日、以天陰大風未出發、二十九日又復北駛、駐紮魯軍頗多、惟不甚整齊、有鐵甲車數列北開、二、駐紮徐西蕭碭一帶之馮軍、自二十二日起、已有一部分經由豐沛北發、現據交通界消息、所餘大部、亦撤防西開返豫、完全讓出蘇省防地、此間第一路總指揮部已派員西上接洽、將由隴海路開接防 隴海西上客車、日前開到歸德、頃聞路局令只開到碭山爲止、俾兩方防地、各取收入、以免紊亂、將來馮軍作戰目標、似以由豫北趨德州保大爲最得力、第一軍長劉峙以所部一二兩師均開徐北、担任正面前線、而給養不足、曾向地方商借、商會已允爲籌一萬元、日內交欵、聞劉又向國民銀行借得一萬元、均供給養之需、日來天氣轉冷、北地風雪、甚於江南、軍士開拔前方、殊爲困苦、(十二月二十九日)

◉國府秘書長連聲海辭職

▲准由主任秘書暫代

民政府秘書長連聲海、因事突上辭呈、其呈文云、呈爲呈請辭職事、竊本年九月間、寧漢合作告成、聲海謬膺簡命、仍掌中樞、自度菲材、不敢貿然從事、屢上辭呈、未邀允准、受任以來、瞬經三月、無成績之可言、聲海身爲革命黨員、服膺總理遺訓、努力奮鬥、義無可辭、顧硜硜之愚、以爲革命官吏、所以異於官僚者、在能實事求是、不在尸位竊祿之心、此三月中、非不奮勉奉公、然蕭牆之患、多力有不逮、若仍濫竽其間、則於事爲不忠、於已爲不誠、恐亦非革命黨員所應出、是以決引退、以讓賢能、伏懇俯鑒微忱、迅賜批准、不勝大願、再此次共產搆亂、聲海宅舍被焚、祖母耄年受驚、得病甚劇、頃有函促歸、亟思趨侍、以展烏私、自本日起、所有處務、擬交由主任秘書呂苾籌代拆代行、仍候令簡賢員接替、合行陳請謹呈國民政府委員會、常務委員復函云、呈閱悉、因事省親、乃應盡之道、何用辭職、處務即請遵牛兄暫行代理可也、此致連秘書長、烈鈞啟、十二月三十一日、

◉蘇省政府會議紀

江蘇省政府委員會、十二月三十日開第二十一次會議、出席委員何玉書·高魯·茅祖權·鈕永建·葉楚傖·陳世璋·劉雲昭·張壽鏞·張乃燕(劉藻彬代)·何民魂(沈礪代)·主席鈕永建、

(報告事項)㈠國民政府批分、推定劉委員雲昭兼任江蘇省特種刑事臨時地方法庭庭長一案、准予備案、印章候飭刊發、㈡上海江縣長鮑(二十九)電呈、爲市政府土地局擬於一月一日實行土地登記、並發行不動產契紙、應如何辦理、乞示遵、(決議)所有省稅總園內收入、未便移交市政府、致碍預算、

(討論事項)㈠茅委員祖權鈕委員永建提議、請由省政府照章聘顧忠琛莊得爲參事案、(決議)通過、㈡劉委員雲昭提議、請議江蘇省特種刑事臨時地方法庭開辦費及預算案案、(決議)交財政廳、㈢劉委員雲昭提議、可否請設法酌量津貼留法學生孟稜崖學費案、(決議)併入周軍凱等案討論、㈣張委員乃燕提議、江蘇財政廳第四中山大學前次決議案、會同商定普及教育畝捐起徵日期及保管方法、分條繕列、呈請鑒核公決施行案、(決議)保留㈠江蘇農民銀行籌備委員會呈、爲擬訂江蘇農民銀行總分行章程、請予核准施行、俾資遵守案、(決議)保留㈡江蘇留日陸軍士官學校學生周軍凱等呈、爲無資費、懇援鄰省先例、賜給津貼、以免停學案、(決議)(1)周軍凱等所欠學費計三千八百四十八元由財政廳墊撥、(2)孟稜崖津貼、由財政廳墊撥五百元、(3)前欵一律歸新七軍經費項下開支、由省政府函知財政廳、(4)由第四中山大學籌議畫一辦法、㈢江蘇省總工會籌備委員會呈、爲經費困難、會務停滯、請暫借一二千元、以維現狀、而資進行案、(決議)由財政廳暫借一千元、

上下千秋

◉奢侈與人物

雲裳投稿

昔之號稱中國之大人者其飲食起居窮奢極侈一食百金不足爲貴一衣千金又何足爲奇乎其自奉也固如是而於人民之飢不得食寒不得衣亦漠然視之與己無與也彼人民之愚者則更交相譽之曰彼之能克享如是者彼命使然也於是彼亦自以爲命而不顧人民之痛苦益甚其奢侈又安計民生之日困而國幾爲之破產也耶。今之人則不然。窮奢極欲之事苟有財者無不能之而所謂大人物者蓋別有在

[illegible]省府[illegible]問題之聲辯

▲致漢口程潛等電　各報館均鑒、南京國民政府秘書處軍事委員會各路總指揮各省政府各省黨部勳鑒、頃本省政府致漢口程總指揮白總指揮暨魯滌平胡宗鐸夏斗寅陶鈞各軍長世電一件、文曰、頃閱報載公等致各委員號(二十九)電、深用駭異、查浙省自隸國民政府以來、擁護中央、不遺餘力、計自本年一月份起、至十二月止、協濟中央軍政各費、由省庫支出者、已達七百數十萬元、照部派每月五十萬元計算、早已超過定額、又代繳二五庫券七百萬元、均係設法張羅、提前籌解、至中央直轄各征收機關所收款項、亦均隨時直接解部、敝政府從未過問、爲數亦一千數百萬元、安有把持截留之事、事實具在、不難查考、孫部長未加詳審、遽加責備、敝政府方深呈國府、陳述經過事實、藉釋誤會、公等遠涉江漢、不明眞相、激於熱忱、遂蒙指斥、其實敝政府報解中央、月有鉅數、至今未已、不過環顧民生凋敝、不敢竭澤而漁、時順民意、婉達中央、或於財部理財計劃、稍有匡正、是則各有應得、百喙莫辭、不必待公等之電請懲辦、敝政府亦知獲罪已甚矣、更有進者、日來滬上謠傳種種、謂爲中央行將改組、各部必有更動、浙江反對禁煙、實係對付個人、一若敝省政府行政措施、專爲中央要人升沉進退之工具、此等不値一粲之謠言、稍有黨員訓練者、固當鄙而勿視、不虞孫部長上國府辭呈中、亦引爲個人不滿以爲言、不知浙省反對禁煙包商制度、祇求改良辦法、誠不利於部派少數貪污之徒、妨害其私營舞弊、但自信於全浙民衆、則保全不少、此而爲罪、敝政府各員固甘受斧鉞而不辭躊躇者也、敢披肝膈、惟公等博採輿論而衡諒之、直不擇言、諸維涵察等語、即希察照、浙江省政府秘書處世印、

▲致財長孫科電　各報館均鑒、南京國民政府秘書處軍事委員會各路總指揮各省政府各省黨部勳鑒、頃本政府致南京財政部孫部長東電一件、文曰、閱報載公上國府辭呈、內稱敝省政府截留中央稅款、把持部屬機關、讀之不勝駭異、公之進退、何敢旁贅一詞、惟關於敝省解款事實、有不能不向公陳明、請求覆按者、查敝省財政、每年省庫收入、爲數約一千二百萬、比年以來、頻遭兵燹、重以軍事迭興、支出驟增、收入銳減、虧空已達一千七八百萬、本已竭蹶萬分、祇以大局未定、軍事方殷、敝政府深維內外互維之義、故對於中央需用款項、仍勉力設法接濟、計自新政府成立以來、由省庫墊用中央各款已達七百餘萬、又爲代募兩次二五庫券七百餘萬、合之中央直接征收各稅款、亦一千數百萬、現仍源源報解、並未間斷、又如駐浙各軍每月欠餉伙食經費各項、約卅餘萬、此則額外負担、至今仍由敝政府按月縮減行政經費以供應者、擁護中央、不可謂不誠、惟是民力有限、亦應稍留元氣、未可再以苛捐雜稅相加、致損失國民政府之威信、此事關係黨國前途、至爲重大、故對於大部種種設施、有所商榷、其中如沙田一項、本屬省政府職權範圍、由部派員辦理、多扞格[illegible]實一、與[illegible]本[illegible]關係、現在田賦稅契、早經大部劃歸地方收入、則驗契亦當然歸地方辦理、且浙省民元會辦不動產登記、三年起接辦驗契、現在收入甚微、已成弩末、若竟不顧前案、責令一律重行報驗、不但竭澤而漁、且政府信用、掃地以盡、漁稅箔稅、均關貧民生計、際茲共逆蠢動之時、遽爾加重徵收、勢必驅增數十萬失業工人、正予共逆以宣傳搗亂之機會、敝政府負有治安之責、安能置之不問、而大部所頒禁煙條例、採用包商制度、流毒無窮、尤爲全浙民衆所反對、不得不另籌妥善辦法、並曾函部聲明、將來禁煙收入、除供禁烟用費外、仍當盡數報解中央、浙省絕不絲毫留用、若中央應需軍餉、仍當於可能範圍另籌相當的欵、陸續報解、以資抵補、是於大部歲收計劃、毫無妨碍、其他各中央直屬徵收機關、向係自徵自解、敝政府從未過問、現仍照常辦理、凡此經過事實、文電具在、俱可覆按、公乃引浙省截留中央稅款把持部屬機關爲辭職理由、誠不解意何所指、惶惑之餘、特詳列奉陳、尙希明教、以祛懸疑、不勝企盼等語、即希察照、浙江省政府秘書處東印、

⊙浙省委任禁烟局長報告國府

▲請撤回部委王鯤徙

浙江禁煙局、省政府議決自行辦理、前由省政府委陳希曾爲正局長、副陳氏一再言辭、業由省政府另委葉紀元繼任、仍以程遠帆副之、葉局長已就職、日昨省政府電中央云、南京國民政府鈞鑒、查浙省禁煙事宜、前以部頒各項規則、隔碍難行、浙民疑懼、擬由浙省另擬訂妥善辦法、呈請核定施行、曾於前月陽日電達、嗣經決定、浙省自行設局辦理、不用包商制度、預防流弊、並委陳希曾爲禁煙局長、程遠帆爲副局長、復經呈報在案、現因陳希曾呈請辭職、另委葉紀元任浙江省禁煙局長、已飭積極籌備進行、並以禁煙本屬民政範圍、故責成民政廳負責督促辦理、至禁煙收入、除供禁煙用費外、所有盈餘、仍當報解中央、浙省決不絲毫留用、與財政部歲收計劃毫無妨碍、此項辦法、原爲顧全鈞府威信、暨順從全浙民意起見、毫無私意存於其間、伏乞鈞府核備案、並請將財部原派之局王鯤徙、飭賜撤回、以免紛歧、臨電不勝屏營待命之至、浙江省政府卯陷(三十)印、

⊙徐州會議後之汴省軍訊

調兵由豫北伐

一部担任剿匪

開封通訊、連日各方軍事、稍嫌沉悶、大半因徐州既下、有會商之必要、廿一二兩日、何應欽・鹿鍾麟・韓復渠・賀耀組・夏斗寅・石友三・劉峙等在徐州洪開會議、大體已決定、分路向直魯進攻、某軍由某路進攻、因此刻正在調動之中、不便宣布、韓復渠於二十四日到汴、曾向馮報告、馮極表贊同、一面致賀何應欽賀耀組等、一面並報告國府軍事委員會、聞其大致、爲攻魯入直援晉剿匪、攻魯爲何應欽軍由津浦北進、而以鄭大章騎兵師助之、由濟寧擊其側面、入直以孫連仲爲主力軍、先取大名、另抽調東路軍數萬、以一半過河、協助入直、以一半在京漢線左右、肅清土匪、京漢路北進如得手、即所以援晉、據最近所得消息、(一)爲孫連仲已攻下大名、係鄭州廿二日電報、大致謂廿一晨、孫部龐鳳樓旅、進逼大名城下、當地紅槍會紛來助戰、遂於是日下午二時佔領該城、聞城內爲孫殿英殘部、士無鬥志、故一鼓而下名城云、河北近來時有發現傳單布告、係王印川署名、如敬告河南父老書、及勸告豫人書、王印川招集紅槍會之佈告、均利用民衆智識淺薄、其要條件、即禁止軍隊、不准住民宅、不收丁賦、及除雜稅苛捐等等欺人之談、但外縣皆痛恨奉軍、召集多日、到者極少、省政府查知、已將王印川產業等查明沒收、一面通緝拿辦、王已逃至順德、王宦術爲河南討赤第四路總指揮、其族弟王晴川爲軍長、財産亦被沒收、據今早馮部某軍官報告軍事、現在西北軍決定協同何應欽同志、直取直魯、同時要留一部、分到隴海京漢兩線、分別肅清匪患、因葉縣項城密縣、均先後失守、舞陽新蔡匪亦不少云、(十一月廿六日)

⊙第四軍退後之廣州

▲李福林歡迎李黃軍隊

▲東江方面將發生戰事

廣州通訊、第四軍議決全部移往東路集中後、粵局形勢、爲之一變、截至廿六日止、該軍所有留省部隊、已盡數分乘廣九火車、開往東江各地駐紮、存于省中之軍械子彈、亦盡數携去、廿四日下午、尙將存於第四軍之數百箱子彈、仰忠街第四軍械庫之大砲及迫擊砲百餘門、專車運往石龍、其新屬於第四軍之教導第一軍薛岳部、第二師黃鎮球部、亦於二十六日陸續出發歸九路方面、市區已全無第四軍部隊蹤影、第五軍長李福林、因市區防務空虛、特派軍隊堵防、並調李羣部兩營到河北水河口、調該軍之第十五師部隊約一團、分乘拖渡數艘返省、登岸後、即分赴市內各處駐紮、市民未知眞相、極爲恐慌、下午五時後、各處商店、提早閉門、距九時許、南關珠光新街復發生火警、延燒三十餘間、致市民又疑神疑鬼、以爲共黨縱火所致、於是更爲震動、各街更練、徹夜梭巡、不敢稍懈、惠面及橫街窄巷、尤爲注意、但是夜並無特別意外事故發生、至廿七日、市民仍極驚恐、搬運貨物入沙面寄存、與扶老携幼遷居港澳及各鄉者、絡繹不絕、沙面亦甚戒備、東西橋鐵閘、時啟時閉、並增派英印兵看守、而李福林是日忽與海軍處長馮肇銘商量、以李濟深黃紹雄軍隊、係由討赤而來、本應共表同意、於是先將河口之五軍及兵艦、完全撤退、然後派代表陳祺瑞、並衞戍司令李羣、到廣州總商會、向各商人報告四軍離防廣州情形、並向桂軍及十三軍表示歡迎、請商會派代表前往接洽、詢問何時能到達廣州、俾該軍先退返河南、以免誤會、是日總商會召聚各街坊會議自衛辦法、遂將此事付表決、一致贊成於必要時、然後由商會派代表前往、隨帶文書從設宴慰勞、李福林旣決定歡迎李黃軍隊後、又以韓北江之范石生部、最易發生誤會、特令將粵路已派定赴韶接范軍來省之車頭車卡扣留、並不准火車開行至韶州、祗准開至新街、聞范軍是日已準備來省、見無車輛開到、遂中止開拔、至第四軍全部出發東江後、其佈防地點、係分兩路、一路扼守惠陽平山淡水、以警戒東江右路、一路抵龍川、警戒東江左路、必要時、即由河源取道五華興寧入贛、而潮汕之陳濟棠錢大鈞等部軍隊、亦已分兩路進攻東江、陳濟棠部從東江右路進抵三多祝、錢大鈞亦由蕉嶺出河源、沿東江左路而下、觀察雙方形勢、東江恐將發生戰事、又查黃紹雄軍隊、二十七日已抵馬口、因見三水河口已無省軍駐防、即進駐河口、是夜進抵佛山、陳章甫部亦由江門出九江、至三水會合桂軍、預料二十九日可以到達廣州矣、(十二月二十八日)

⊙王金韜在徐失火殞命

徐州通信、國軍獨立第三師長王金韜所部亦由皖北開抵徐南、王到徐後、向第一路總指揮部、接洽軍務、下榻於城內鳳凰街馬士貴宅、馬前任畢庶澄之督戰司令、與王有舊、馬未在徐、王因假寓、詎二十七日夜間、不戒於火、室內失愼、王於睡夢中被焚殞命、並焚死馬弁一人、次日由其隨員收殮、停柩城隍廟、所部則尙駐紮徐南沿村漢王廟一帶候命、(十二月二十九日)

⊙漢口第三特別區問題解決

駐漢英領事復函解釋態度

中英董事已全體出席開會

中華電訊社上海社漢口通信云、自三月十五日漢口協約正式簽訂、英人鄭重將租界交還我國後、政府即照新市政制度、將該地改稱第三特別區、所有該區內行政各事、均由我政府外交部派局長前往管理、並組織董事會以襄助一切(董事會以局長爲董事長、中英兩方各選三人爲董事)、數月以來、雙方均尊重協約、並無異議、但自寧漢合作、張履鰲被任爲局長、英人方面獨持異議、英董事不出席開會、英領事且於八月十號致函我交涉署、聲稱陳歐協定簽訂時、以爲國民政府永在武漢、現武漢不復有政府存在、英政府未與形同獨立團體之武漢當局訂有何項條約、故不便承認任何人爲局長、所有局長職權、應由董事會執行、遂欲輕輕將該協定規定之種種情弊、藉口剔除積弊、並提出下列要求、(1)局長爲名譽職、不干預職務、(2)中英董事會繼續行使職權、其主席由董事會互選、(3)市政由董事會支配、(4)市政局職員巡捕、均由董事會委任、以上各項要求、均由前交涉員據理力爭、拒不承認、而英方態度强硬、不稍讓步、董事會召集開會時、英董俱不到會、於是謠傳英方將復佔第三特別區、並有派兵來漢之消息、以致演成極嚴重之局勢、引起一般人士之注意、而各報紙亦迭有評論、嗣西征軍抵漢、國民政府簡命甘介侯爲湖北特派交涉員、其使命之一、即解決第三特別區問題、甘交涉員接任後、即與英領談判此事、請其將英政府對於第三特別區態度、於書面明白宣佈、旋於十一月二十五號、英總領事柏達正式答復如下、「逕復者、日昨奉教、藉得本告足下敝國政府對於貴國國民政府所表示之友誼、始終未變、慨自去歲敝國政府對華提案宣佈以來、貴國軍事政治各方面、變故叢生、以致有心播弄是非者、時散佈謠言、甚至謂敝國當局有欲恢復前漢口英租界支配權、或欲遣派軍隊、佔據該租界之意、此皆由於傳聞失實、毫無根據、邇來敝國以貴國國民政府、値此多事之秋、或不能顧及英商利益、故在漢口其他口岸、派有軍艦、藉盡保護之責、一旦國民政府秩序恢復、敝國政府必樂卸除此種責任、撤退其所派之軍艦、最近武漢形勢緊張之時、得地方官吏鼎力維持、如特別區賴以安謐、敝國政府極爲感佩、此種情形、實足使外僑方面、在寧漢戰事時期以內所感受之恐怖及疑慮、煥然冰釋、如國民政府及軍事當局能設法免除在特別區內駐兵之事、其對外信用、必可逐漸恢復、而各處貿易、亦必受惠無窮也」、甘交涉員得此答復、認爲滿意、當即將英領來函公布、一方面仍繼續與英領磋商解決第三特別區懸案方法、談判數次、甘交涉員與英領事意見均極融洽、結果、此項懸案、據聞仍不變更陳歐協定、完全圓滿解決、由英領事令英董出席市政局董事會、本(十二月)二十七日下午三時、董事會已正式開會、華英董事全體出席、數月來中英間之一大交涉、至此遂告終結、而第三特別區之政問、遂無間言矣、

⊙湘省迭破共黨機關

▲半日破獲機關七處

長沙通訊、湘省共黨、自十二月十日大暴動後、其被政府捕獲處決者、已及數十人、而所未捕獲之黨徒、尤不可屈以指、而數日以來、該黨仍力圖活動、到處設立機關、湖南省黨校學生二十三日於半日夕間、破獲共黨機關七處、一在經武門外大麗觀花池七號、一在興漢門外四十號、一在佘家塘招賢旅館、一在望麓園嘉鄉縣學生寄宿舍、一在黃泥段三陽學舍、一在寶隆街、一在楊家巷、並捕獲黃綱福・吳果能・師傑・李玉階・喻護・黃絕梅・周再興・湯澤英・及女黨人李淑華・周文哉等多人、搜出共黨暴動計劃・暴動大綱・火藥講義・火藥燃料講義・共產黨徒名冊・共黨通訊處・彈子・火藥・軍服・共黨工作日記・效忠共黨口號等證據不少、當經分別解交特別法庭及長沙縣長公署嚴行訊辦、(十二月二十四日)

⊙贛省萬安縣屬之共黨

▲省政府電令軍隊往剿

贛訊、據省政府方面消息、萬安縣屬西北鄉、頗有共黨在該處一帶活動情事、並設有僞政府、僞省政府主席爲曾天宇、僞縣政府主席爲賴正浩、委員爲賴老八、又有農民自衛軍、贛西自衛軍、主席爲彭九生、委員爲彭家傑、確有步槍六七百桿、土槍不少、已由遂川縣長吳安仲快郵代電報告到省、省政府據呈後、當即電令駐贛西之第九軍第二十七師長楊如軒、轉飭八十一團往剿、以維治安、楊師長奉令後、比飭八十一團遵照辦理、一面呈復政府鑒核、(三十日)

⊙東三省大雪

十年來未有之嚴寒

日人冒雪考察滿洲

奉天通信、東省氣候、歷年每至八月、即降大雪、近以人烟漸密、暖流東來、故不似從前之酷寒、今年入冬以來、氣候之暖、更爲向來所未有、迨十二月廿七日起天氣驟冷、各地大雪、一變而爲十年來未有之寒冷、致交通斷絕、人畜凍斃、市民莫不稱異、計奉天以南雪厚一尺、氣溫零下二十八度、通遼雪厚一尺六寸、氣溫零下二十七度、齊齊哈爾雪厚二尺三寸、氣溫零下三十度、聞吉省威虎嶺已連降雪十餘日、氣溫零下三十餘度、向稱最溫暖之大連旅順、亦降雪一尺、沿海岸爲雪所掩、出入港船只多不按定時駛進、市自來管凍裂二百五十餘處、電車停駛、關東廳雇苦力六百名及掃雪車掃除積雪、南滿路貨車於公主屯地方、與來車相撞、幸未受重大損害、步行北去之山東難民、衣食兩缺、凍斃途中、奉天四鄉三十二人、四洮路線七十餘人、通遼一帶北風甚烈、羊羣凍死二千餘頭、吉敦路歲虎嶺凍傷路警、墾荒之魯籍人高進寶全家七口、因雪堵門、不能購柴、竟皆凍死、據奉天天文台之觀測、謂此次之冷、雖爲罕見、一二月內、尙有比較更劇之寒冷云、際此冰天雪地之時、仍有日人之考察滿蒙、無時少懈、中谷・宗像等、以旅行爲名、組織日滿騎馬旅行團、於二十六日由滿州里騎馬出發、經哈埠・長春・奉天・大連、沿途考察、二個月後方至東京云、(十二月廿九日)

⊙要聞簡報

杭州

◎省黨部省政府及各機關、元旦分別舉行開國紀念禮、各界慶祝元旦大會、於一二三日晚間、假西湖共舞台開游藝會、

◎浙江禁煙局長葉紀元、副局長程遠帆、設籌備處於西湖花市路、定五日開始辦公、

◎本省教育經費、十二月起歸省庫直接支付、由財政廳先撥五成、舊欠尙無補給確期、

◎浙江特種刑事特別臨時法庭庭長錢西樵、將最近押軍事廳陸軍監獄署公安局各反動份子、分別呈報省黨部省政府備案、

◎各縣土豪劣紳案件、劃歸特種刑庭辦理、業已審核卷宗、函溫嶺縣長、查復土劣張瓊枝案眞相、以憑核辦、

◎浙江菸酒事務局長蕭鑑、去志堅決、將十六年度任內收支款項、分冊報告、

◎浙江香燭特稅專局局長許隆廷、奉部派來杭籌備、因各方反對甚力、已向財政部請示辦法、

◎浙屬緝私統部、元旦正式改組爲緝私局、

◎浙江沙田局長常奎照、籌備成立、啟用關防、惟省政府始終未予承認、該局無形停頓、常局長離浙赴甯、向財政部請示辦法、

◎清和坊中英藥房、因運違禁炸藥原料、被公安局查封後、現已由同業聲請、准行啟封、

◎杭州各銀行辦理十六年下半年度決算、四日復業、各行盈利甚薄、最多數之中行等、不及十萬、較十六年上半年爲遜、

寧波

◎寧波共黨首領趙濟猛、在杭被獲、經本市審查反動分子委員會得訊、即電請省黨部解甬執行死刑、

◎市商民協會籌備處、擬免除雜稅、組織審查稅捐委員會、公推嚴甫・王文田・俞延齡爲委員、

◎寧屬各縣教育補助費、自十七年起、實行徵收、

◎鄞縣教育委員會、三十日開臨時會議、議決[illegible]小學案多起、

◎本市一區一分署署員周代馥、三十日舉行就職典禮、

◎市政府佈告、爲填塞塞湊河至原有水喉止、以建築馬路、

◎本市學聯會、三十日開第四次籌備會、議定翌日在市黨部行正式成立禮、並辦理一切移交手續、

◎鄞東下水地方、組織保衛團、以防匪患、

蕪湖

◎安徽省黨部、派委胡見吾・章石鈞・丁子雲・汪毓瑜・陶內爲蕪湖縣黨部執行委員、胡等於三十一日由省來蕪、剋正積極進行黨務工作、

◎三十七軍第二師第五團長柏曉嵐、以現値多防時期、地方治安需要、除派所部軍隊、分駐各偏僻處所外、三十一日特派軍隊一排、駐於江口盤查所內、以資防範、

◎安徽財政廳長陳家棟、電令蕪湖縣長吳侑三、在錢糧項下預借十七年丁漕五萬元、月息一分、並限即日撥借解庫以濟軍需、吳奉令後、將於日內向各執戶設法撥借、

◎部委捲煙統稅局長徐希元、三十晚由寧返蕪、已接陳調元電知、飭前任中局長即日移交、現徐已定十七年一月一日、開始接征稅款、

◎前任財政廳長陳中孚、三十一日由省來蕪、定一日上午十時、就財政特派員職、又新委財政廳駐蕪辦事處主任王世康、三十晚由省來蕪、將于日內接事、

◎新任蕪湖地方法院首席檢察官章奇光、三十一日由省抵蕪、(十二月三十一日)

安慶

◎國民政府任命之安徽省政府委員孫棨、(孟戟)係第三十七軍參議、日前由蕪與陳調元同回、二十七日始在省政府宣誓就職、

◎新任財政廳長陳家棟到皖後、業於十二月二十六日接印視事、當即委派嚴某爲該廳總務科長、暫兼征榷科長、制用科科長劉亦俊、仍舊加委、其餘科員等職務、間有半數改委、

◎國民政府委派之安徽全省禁煙局長雷慧劍、二十八日上午十時、舉行宣誓就職典禮、局設城內近聖街、已委派吳敬思爲該局第一科長、吳靜齋爲第二科長、其餘科員亦將分別委派、

◎省政府二十七日牌示、委任李天午代理太和縣縣長、又霍山縣縣長夏天濟辭職照准、遺缺以舒兆熊試署、蕪湖縣縣長呂孟、未到任前、以呂實章代理、壽縣縣長魏謙光辭職照准、遺缺以黃維藩試署、(十二月二十八日)

公電

◎方振武電　各報館均鑒、前因唐生智背叛黨國、破壞革命、迭奉政府明令聲討、並承長江上游諸武裝同志羣推振武爲西路討唐軍總指揮、當即由襄督師出發、分路進取、幸賴政府威德、及諸將士奮鬥之力、屢挫逆師、進逼三鎮、仰西征同志之聲援、促陽夏軍事之結束、振武參司其事、與有榮焉、業將經過情形、先後電達、計邀鑒及、現唐氏遠遁、武漢大安、所有西路討唐軍事、當然告結束、振武兼任之西路討唐軍總指揮一職、應即宣告解除、嗣後西路各軍行動、悉聽政府主持、以昭統一而免紛歧、謹電佈聞、諸維亮照、方振武卯東、

◎海州來電　各報館均鑒、敝處本日會同駐海各政訓處縣黨部召集民衆團體舉行東海軍民慶祝元旦同樂大會、到二萬餘人、曹軍長主席、當場決提案通電等項、標語口號燃放爆竹、並演劇助興、羣情熱烈、誠爲海州空前未有之軍民大同樂大團結、特此電聞、國民革命軍第十七軍政治訓練處卯東、

◎粟陽來電　各報館均鑒、黨國不幸、禍亂相尋、國賊未除、黨孽滋蔓、鍾秀楨材、身經百戰、勵奸平亂、不敢後人、討唐之役、厲兵秣馬、師行中途、逆軍崩潰、茲共賊既發難於東粵、張逆猖獗於北洋、謹率所部、誓師北伐、爲諸同志後援、以期殲厥渠魁、完成國民革命、劍及履及、義無反顧、謹懸奉聞、靜待後命、樊鍾秀東、

▲尙有地方消息移入第二張第七版

國際記載

⊙美兵與尼黨軍衝突

▲兩方各有死傷

一日孟那圭電、美國陸戰隊昨與尼加拉圭國自由黨將軍桑定諾部下兵士在奎拉里鎮外衝突、美兵死五人、傷二十三人、尼加拉圭兵亦死傷不少、確數未詳、(路透社)

二日孟那圭電、美國援兵已赴奎拉里鎮者、今日與桑定諾所統之自由軍接觸、美兵死一人、傷五人、自由軍已遁入山間、歛衆對美國飛機發槍轟擊、頗能描準、(路透社)

二日華盛頓電、美國陸戰隊一百五十八人及軍官五員、日內將由紐約赴尼加拉圭、以增厚該處現有美國陸戰隊二百五十八人之力量、海軍部稱、尼加拉圭之叛黨、有自動來復機關槍及烈性彈炸、雙方接戰八十分鐘、叛黨卒被驅退、(路透社)

⊙全印回教徒通過議案

▲不承認兩項議案……主抵制憲法委員會

[illegible]全印度回教徒公會開會、通過議案、宣布去年三月回教主要人物在德里所通過主張回教徒與印度教徒聯合選舉之議案、及去年十二月印度國民大會在瑪德拉斯所通過同一旨趣之議案、不能如全印度回教徒所承認、(路透社)

一日拉賀電、喀爾喀特之全印度回教徒公會、主張抵制憲法委員會、並彈劾夏菲爵士、而此間之全印度回教徒公會、則議決舉夏菲爲全印度回教徒公會會長、以代眞那氏、(路透社)

一日阿拉哈巴德電、全印度基督教徒公會、在此開會、通過一議案、反對憲法委員會之不加入印人、但勸印人熟慮排斥該委員會是否不致妨害本國利益、並請印人領袖草擬憲法、提交憲法委員會、(路透社)

⊙英國大水成災

▲大路水深數呎……牲畜溺斃居民遷避

二日敦倫電、雨雪載道、歡迎新歲、除夕夜半赴聖保羅教堂祈禱者較少、但在大旅館參加跳舞會者則甚衆也、新歲氣候較溫、但陰雨不止、積雪迅化、泛濫堪虞、[illegible]汽車公會今日接到各處報告、鄉間大道多爲水淹、間有成湖者、路某河居恐被沖毀、泰姆士河水暴漲、(路透社)

二日倫敦電、英國各河道、在過去二十四小時內、大都呈急流怒浪之狀、泛濫之處、現已實現、被淹之地、不知幾千英畝、居民棄家而逃、施救頗感困難、大路水深數呎、交通阻斷、牛羊多溺死、河道多不可辨、僅賴河邊樹木以資辨別耳、(路透社)

⊙紐約除夕之狀況

一日紐約電、除夕夜此間非常熱鬧、劇場旅館俱樂部無不座客皆滿、不得入內者、尙有數萬人、聚於途中叫罵叫號、與門內歡呼喧譁之聲相應和、寬路劇場一帶、有警察五百人、尙無力約束羣衆、夜半尤甚、各著名劇場每座向售五元、今因需求過多、竟價高至十二元、而有客且有願出卅元以求一座、旅館餐價每碟售十二元、人猶不以爲昂、禁酒局雖預出警告、每俱樂部局派二員監視、但各家仍公然售酒、其被搜查者、僅有四家、(路透社)

⊙發掘早大雪橇隊屍體

三日東京電、在北阿爾普士針木遭難之早大雪橇隊屍體、尙未發見、刻行[illegible]隊百餘名、正致力發掘、其獲生存者、與來訪友人等相擁、泣不成聲、家族及應援學生隊、現陸續來集、因寒度在零下二十度、甚難爲力、發掘極難、(電通社)

⊙日本礦工械鬥

三日東京電、日本宮城縣刈田郡福岡村有坑夫土工百餘名、因爭礦山發掘權、以鍬及竹槍亂鬥、即死者四、傷者十數人、(電通社)

⊙覓見失蹤之郵機

三十一日開羅電、往來於開羅報達間之天空郵機、失蹤多日、已被飛行隊覓見、該郵機因汽油告罄、故降落於阿剌伯人所叢居之境、郵機中人皆無恙、阿剌伯人供之水食、待遇頗優、該機得油後、已飛抵巴站、(路透社)

⊙俄國發行內國公債

三十一日莫斯科電、蘇俄中央委員會已批准發行內國公債三萬萬盧布、以應農事經濟之需用、(路透社)

⊙俄使館員中煤毒致命

三日東京電、俄使館員一名、於二日午前四時半、在室內睡中死去、原因係由煤氣火爐修裝不善、漏出煤氣、充滿室中、致陷窒死、(電通社)

時報新光

第二百期

弘毅公學學生周翠英女士唱霓裳曲　唐偉攝

弘毅公學學生陳翠蘋女士　女士粵人年才十二性聰穎能歌舞來申僅一載已能操完全國語及上海話　唐偉攝

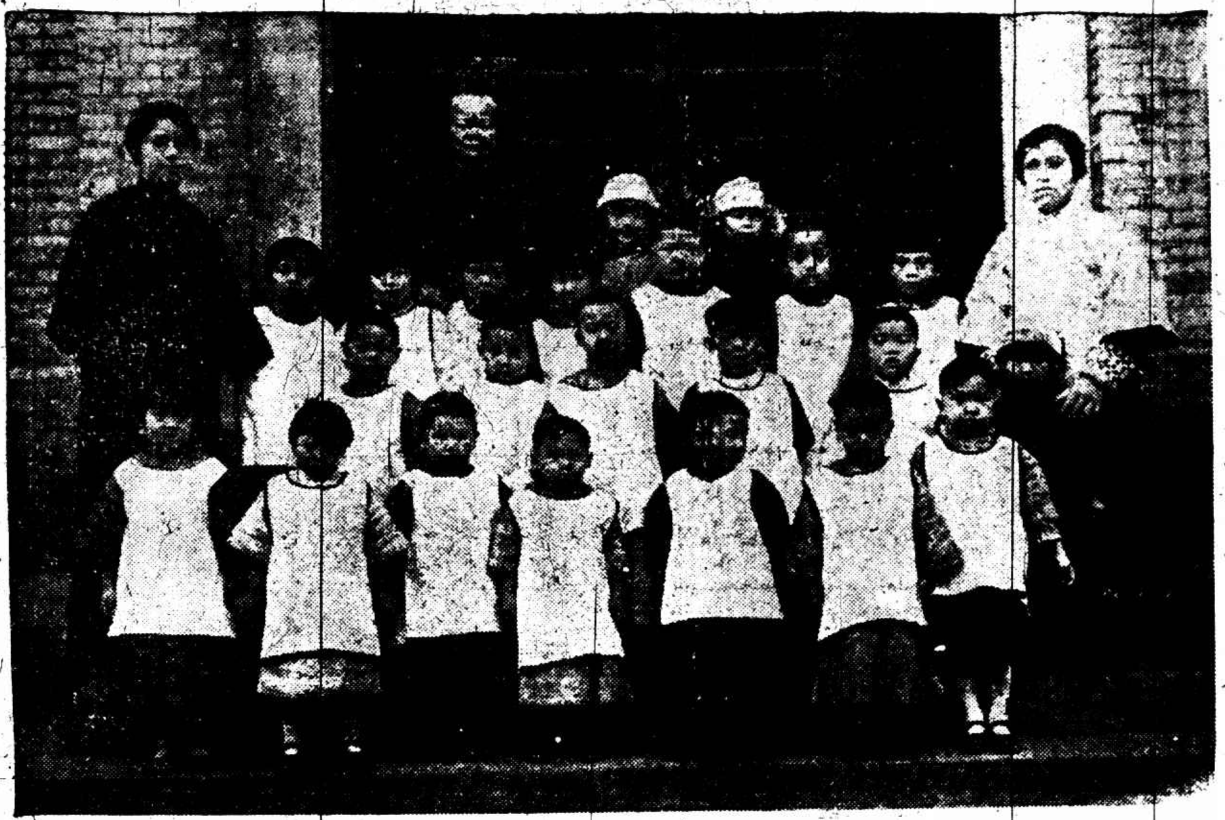

上海昌世中學之幼稚生　郎靜山攝

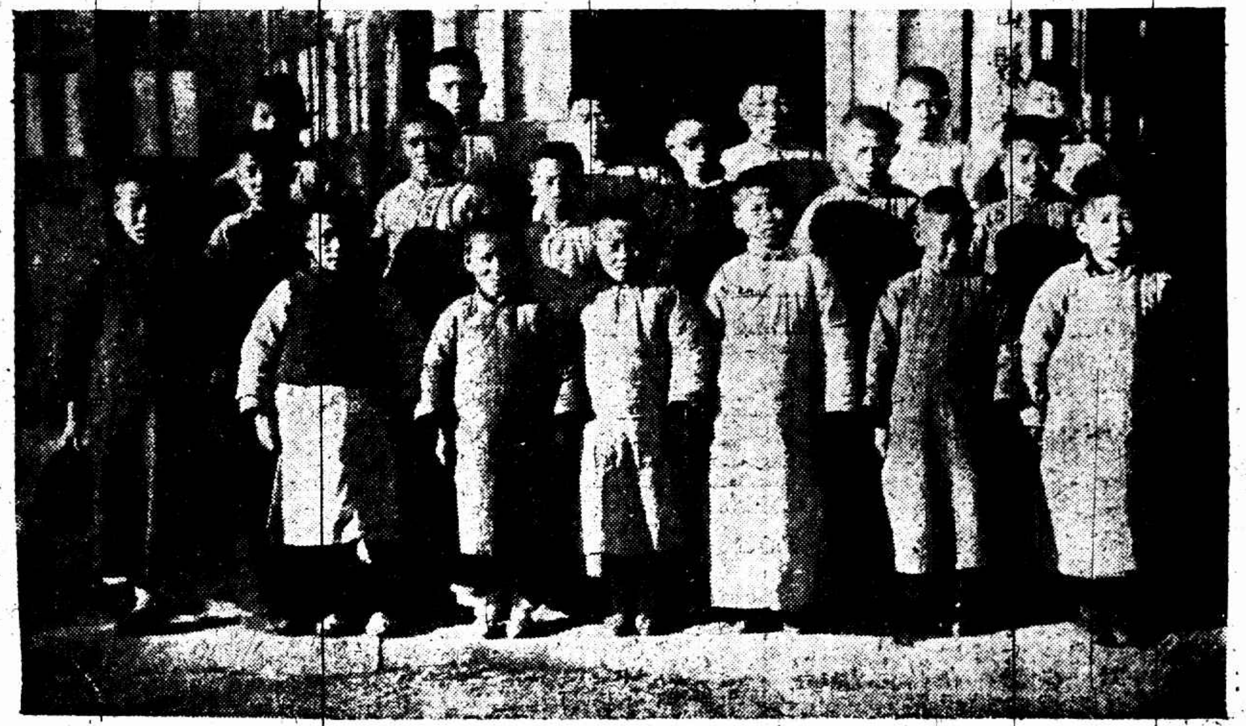

上海市立西城小學三年級學生之一部　張有德攝

上海郵務職工會元旦開幕大會　參看上海記載

(一)大會職員一「自右至左」前排趙秉成（總務）吳藍田（總務）沈松舟（主席）吳廉（糾察）林卓午（前台報告主任）後排周振邦（總務）馬飛（總招待）周允才（總務）康雍（劇務主任）勞餘明（佈景主任）

(一)女招待員一「自右至左」沈松舟夫人徐錦治夫人童文蓀夫人吳之髦夫人　蔣震之攝

(二)女招待員二「自右至左」周文霖女士葉文蕙女士周震伯女士林志馨女士

●大會職員二「自右至左」前排洪鴻祥（招待）高志誠（招待）童文蓀（招待）黃錦章（招待）後排童文英（總務）史鈞堂（經濟主任）王紹華（招待）高宗叡（劇務）金炳章（招待）

時報新光每日小廣告每字大洋二分

新年禮品　絲織
□風景片百餘種
□孫中山蔣介石耶穌等偉人照相
□精美西裝領帶
□新奇湖縐緞
北四川路寶路南首錦生絲織廠

張叔通重定書例
（榜書）每字方尺兩元兩尺四元三尺八元（楹聯）四尺四元五尺六元六尺十元八尺十六元（堂幅）照楹聯例（屏條）照堂幅例加倍（橫幅）照堂幅例（扇面）兩元（名刺）一元　收件處本館

浙江路念五號薇花園口
專製高等各種女鞋
皇后鞋室
參觀選購無任歡迎
電話中央九七三六

愛克司光能診斷骨病內不開刀不拔牙立刻止痛
羅鑫泉牙科醫局
南京路大慶里四三四七
電話中央六二〇六號

註冊商標　陳
老陳天一帽莊
法租界吉祥街
特製緞帽絨帽

大批蘭花
春蘭（有花芽二）每本三角蕙蘭（有花芽二）每本四角印有詳章函索即寄・寄售處滬杭路莘莊車站吳叔度君

上海記載

◉新年三日霎瞬過去

日爲陽歷民國十七年元旦、本邑軍警政法各官署循例停止辦公三天、並於署前將蓋於柏翠牌樓、高綴國旗黨旗、飄揚空中、頗有昇平氣象、公私立各學校於元旦日起放假三天、各校中有集合學生舉行慶祝儀式者、甚爲熱鬧、商界除銀錢兩業及各大公司商號工廠外、小本經紀之店舖仍不肯放棄陰曆觀念、是以猶未能一致休息、惟青天白日之旗則各馬路遍懸、是日各娛樂場所生涯頗盛、知識階級多投赤東、點綴此新年新景、

◉華界連日特別戒嚴

去年除夕閘北發生炸彈案、華界即照行特別戒嚴、陽歷元旦以來三日、時有共產黨舉事謠言、因此每晚九時起、軍警團仍聯合特別戒嚴、非有通行證及口令不得通過防區、直至天明六時爲止、法華交界多處鐵柵門晚間亦早關閉、兩租界防務亦於無形中加緊、杭來夜快車南站乘客皆須至北站下車、暫投租界一宿、閘北方面、昨晚起防範更嚴、五區公安局轄境中之寶山路一帶商店、因黨謠言、均提早收市、街冷人靜、祗見軍警團蹀躞往來、四區公安局轄境中之新閘、二區公安局之斜橋、較更嚴密、胡家木橋一處、因去年大刼案、下午六時起、卽閘卽一律出防、浦東新塘泥渡方面、於昨晚十時許發現槍聲、浦西江邊件戶、驟約聞之、然爲時不久、浦西各機關、曾用電話致閘三區公安局、原因未詳、

◉蔣介石發表通電

▲大義勗勉各方

中國國民黨中央執監委員暨各級黨部各同志公鑒、本黨自十三年改組之初、先總理手定聯俄容共政策、並經代表大會議決、當此之時、中正已受長黃埔軍校之命、凡組織訓練、悉遵黨之指導、勉盡職責、未敢或渝、不幸先總理中道逝世、北方軍閥、益肆橫行、南方反動份子、又乘機復活、中正追隨諸同志、共同奮鬥、一年之間、東江反動勢力、漸次廓清、兩粵革命根據地、於焉鞏固、本黨乃不以中正爲不材、授以總司令之職權、實以北伐之大任、拜命之餘、惶恐萬狀、幸賴將士之努力、民衆之協助、不數月而三湘底定、武漢會師、未幾又東下閩皖、奠定蘇浙、先總理主義雖尙未實行、而政策實可謂成功、乃以撫馭失宜、容聯弄權、欺騙我民衆、挑發我同志、欲以吾民族爲犧牲、以謀第三國際勢力之發展、贛寗初下、猖獗愈甚、爲救國計、不能不有南京政府之成立、爲救黨計、不能不有清黨運動之決議、然而寧不西征、漢未東遁、移師北伐、分涂並進、大義能明、私心難慰、不意湘鄂暴動、屢擾後方、共黨陰謀、盡情暴露、實不徒廣流涕也、竊念本黨因容共而黨失互信、因清黨而黨失威權、皆坐本黨同志、不能確認主義、一致團結、以致中樞失其統一、各地只知有人而不知有黨、且發言者、其過多在黨外、爲敵所快、能不痛心、革命事業、何等艱鉅、旣非一手一足所能成功、尤非一心一德不克有濟、前事不忘、後事之師、因時更張、補苴宜亟、前因主義策略不分、致啟紛擾、今惟有徹底認識主義改正策略、以謀黨之健全、前因意志紛歧、致黨員自由行動、今則惟有奉革命理論、以爲公共之信條、政治無確切之標準、何怪乎列邦懷疑、指導有眞正之方針、無慮乎民衆失信、若夫軍事各有長官負責、果能確奠黨基、鞏固黨權、遵從主義、以統一意志、自不難糾正從前種種錯誤、否則各個性之發展、爭競紛歧、噬能鎭攝、中正認爲非恢復最高黨部、則黨之生命已失、非速開全體會議、則黨之前途無望、非全黨同志一致確認中央恢復黨內團結之必要、則一切皆無辦法、補救挽回、責無旁貸、此受黨付託、負責不終、今承同志督促、寔敢自諉、謹當即日馳赴首都、負責籌畫一切、務使會議開成、黨基鞏奠、凡我同志、請念黨國危機之迫切、各有徹底之覺悟、勿再追求過去事實、摒棄怨嫌、消除意見、從新團結、聽命於黨、各中央委員、負全黨付托、爲本黨中堅、尤望一致出席、踴躍促成、庶過去糾紛、得於本屆會議謀一結束、而一切大計、亦可於本屆會議樹立新基、一德一心、完成本黨使命、庶可以對諸先烈於地下、而慰總理在天之靈、謹掬微忱、佇候明教、蔣中正叩江印、

◉敦促蔣介石復職之電文

國府有多電致蔣、促蔣復職、文云、限即刻到、即送上海蔣總司令中正鑒、自興師北伐、執事受命統軍、勘定東南、威加河朔、大勳克集、倚畀方殷、乃以賢勞、自請引退、暫時休息、未遑堡留、現際戰局展張、豈能久事逸豫、懇即旋都復職、共竟革命全功、貴總司令許身黨國、必有以副中樞付託之重、慰國人喁喁之望也、國民政府冬、

上海蔣介石總司令勛鑒、自公下野、爲故迭乘、風雲滿溝、靡知所屆、近幸長江底定、徐州克復、北伐軍事、進展方殷、若非有重心、軍難統馭、我公肩膺大投艱之任、收鯨鯢罾熱之功、干城腹心、國所利賴、是以中央全體執委會議決請復職、各方復迭電敦促、雲霓之望、心理實同、今祈以國爲重、毅然出山、再集人動、庶補牢之未晚、各恢黨治、亦游刃而有餘、臨電迫切、惟乞鑒察、福建省政府主席委員楊樹莊・方聲濤・鄭寳菁・殷汝驪・黃展雲・陳培錕・丁超五・許琬・陳與邦叩世、

上海蔣介石同志勳鑒、我同志爲本黨中堅、全國柱石、豐功偉績、炳若日星、前因共逆肇事、蜚語中傷、致我同志、宣言下野、決志乞休、國黨中樞、遽失重心、無怪內紛日甚、外侮頻仍、每念前途、杞憂曷竭、今則中央執監會議、行將正式開幕、中樞恢復轉瞬間耳、斯人不出、如蒼生何、務乞上念黨國、下順民情、東山再起重領師干、完革命之全功、竟總理之遺志、臨電勝不盼禱、之至、浙江省上虞縣黨部臨時執行委員會叩儉印、

上海國民革命軍總司令蔣鈞鑒、欣慶高蹈、全國騷然、以當北伐未終、舍鈞座山再起、務懇即日出山、繼持軍政、以維全局、而慰羣生、鎭海要塞司令張伯岐叩世印、

上海蔣總司令鈞鑒、北伐大師、我公領導、中途潔引、同諒苦衷、惟有舟無楫、靈溺堪憐、茲甯漢旣融、北伐未竟、乞起東山、完成革命、山隅羣衆、共仰雲霓、景寗縣黨政軍警農工商學聯合歡迎大會叩儉、

上海蔣校長介石鈞鑒、湖自鈞座高蹈、數月於茲、慨念桃李之憔悴、彌思東山之化雨、且以黨政乏替、國事多艱、羣龍無首、舉國皇皇、我校長應民衆要求、航洋歸來、黨國前途、實深利賴、生等謹以至誠歡迎鈞京主持、臨市鼓舞、敬叩鈞安、前駐粵中央軍事政治學校步科第一大隊全體學生全叩世、

◉中央委員紛紛赴甯

▲蔣介石今日動身

中央執行委員蔣介石、因第四次執監會議定期六日在寗舉行、故定於今日(四日)由滬乘專車赴寗、其衛隊三百三十名、即第九軍補充團第二營、業已開抵北站、候命隨車出發護衛、路局方面於前日已奉命備專車一列待命、又國民政府主席委員譚延闓及海軍總司令楊樹莊亦將偕乘該車返寗、中央監察委員張靜江、軍事委員會主席李烈鈞、第三路總指揮李宗仁、於昨日(三日)上午由滬乘特別快車赴寗、鈕永健魏道明均於昨夜乘車返寗、

◉軍隊移動

▲十三軍二師八團開來

駐紮南京之十三軍第二師(現改三十八師)師長張定璠之第八團團長覃正旺所部一・二・三營全團隊伍、已經分由甯開拔裝載滬甯路專車三十四輛、於前日(三號)上午七時過麥根路轉駛老龍華站下車、當由覃團長指派各營駐紮地點如下、第一營駐龍華西首許家花園、團本部駐因橋山莊、第三營駐龍華大廟、第二營駐飛機場警察教練所、又駐紮南市之十三軍第二師第七團將如崑部及浦東之第五團周濟民部、均奉令開拔、

▲九軍補充團過滬轉甯

駐寗波本化之第九軍軍長顧祝同部、補充團團長王世和之一・二・三營(即前蔣介石之衛士大隊)、現奉令由甬開拔、故於前日(一號)由該團長王世和率領一・三兩營及機關槍連二連盒子砲隊手提機關槍隊共約一千四百餘名、並機關槍十二架、由甬裝乘新甯紹輪船來滬、至十六舖上岸步行至南車站裝車四十輛、卽於下午四時半專車開往南京、尙有該團之步兵第二營暨劉海山部之五・六・七・八四連、除第八連仍駐甬外、其餘各連亦於前昨(二・三兩日)由甬分乘新舟山及永安兩輪來滬、均由南站乘車至北站停靠、須侯蔣總司令赴甯時、作爲壓道車、

◉程白二總指揮挽留李範一

國急限即刻到、南京軍事委員會交通處龍華張參謀長轉李處長鑒、與兄共事數月、深知長才、因應甚協機宜、頃聞有辭職說、殊失所望、希益矢堅忍、爲黨國繼續奮鬥、以期共濟爲幸、程潛白崇禧叩東印、

◉全市黨員大會舉行定期

上海特別市黨部、自各部聯席會議議決於五日召集全市黨員大會以來、即經切實籌備、從委各級黨部均已大致就緒、全市黨員須憑區分部憑據記入場、屆時對於上海黨務想有詳細之討論云、

◉納稅華人會消息一束

▲批准備案　該會前將改選完竣情形、呈報國民政府各部暨江蘇省政部等備案、昨該會接財政部及江蘇省政府批准備案、

▲聘定經濟審查委員　該會執行委員會組織大綱第六條、規定設工部局經濟審查委員會、茲由第三第四次常務委員會議決聘請[illegible]復孫・[illegible]明道・貝淞蓀・徐慶雲・秦潤卿・袁履登・何德奎・七人爲委員、昨已分函聘定、

▲今日開經濟審查會　該會定於今日下午四時、召集工部局經濟審查委員會議、已分函各委員準時出席、又乘該會同時並舉行第五次常務委員會議、亦已另函通告、

▲請交涉工部取締美文印刷所案　南京路P字二六四號美文印刷所、因工部局限令拆造、時値歲底、營業攸關、函陳各節、請向工部局工程處解釋、先行取消限令、俾度殘歲、稍積微利、以補一年三季之虧積、萬一不能寬容、可否展限三月、以便新年之後、設法請照會改裝等語、該會當即致函特派江蘇交涉員、請向工部局交涉、原函略謂查該所營業已歷有年所、工部局如認爲不合、應於前改裝之時、加以取締、迄今任意勒令改裝、且時値歲暮、正該所營業旺盛之秋、殊屬妨害納稅人合法之營業、至希迅予交涉、維持原狀、否則寬限三月、俾維營業、

◉禁煙局護緝大隊部成立

江蘇禁煙總理總局護緝大隊部佈告第一號云、爲佈告事、本年十二月二十六日案奉江蘇禁煙總理總局局長嚴委任陳[illegible]爲本局護緝大隊長、慶榮茂林爲大隊附、並頒發木質關防一顆、文曰江蘇禁煙總理總局護緝大

◉華界稽查馬車罰則

市公用局暫定稽查馬車罰則、業經市政府指令核准如下、(第一條)本罰則所稱馬車、包括自用馬車營業馬車等以馬匹行駛之各車、(第二條)違犯下列各項之一者、分別罰款、㊀已領號牌而未釘掛者罰銀二元、㊁已領小牌而未釘掛者罰銀一元、㊂已領行車執照而未攜帶者罰銀一元、㊃行車執照與號牌小牌號數不符者罰銀三元、㊄行車執照或號牌小牌與鋼印號數不符者罰銀三元、㊅鋼印號碼有故意使模糊不清之痕跡者罰銀二元、㊆鋼印號碼有故意鏟除之痕跡者罰銀四元、㊇無牌照鋼印營業者罰銀八元、仍着至本局登記檢驗、㊈自用馬車載客營業者罰銀十元、仍着具結取保、再度違犯將車沒收、㊉假造牌照或私打鋼印者、除將車沒收外、車主送司法機關究辦、(第三條)違犯下列各項之一者、暫將牌照吊銷、着修理完竣、報候本局檢驗合格再行發還、㊀車輪歪搖不正者、㊁車輪不加皮圈(俗稱橡皮)殘破不完者、㊂彈簧銹壞或無螺絲銷釘者、㊃腳踏板損壞不便上下者、㊄車輛內踏水板損壞者、㊅車身破壞者、㊆車門開關失效者、㊇車門內無拉手者、㊈皮蓬滲漏者、㊉葉子板破壞不全者、⑪纜繩肚帶頭套破壞者、⑫車燈破壞者、(第四條)第一條各項罰款、如係公安局查得判罰者、由公安局主管職員出具收據爲憑、如係公用局查得判罰者、由公用局主管職員出具收據爲憑、(第五條)受第二條各項處罰之馬車、如於本日內在其他地點重被查出違背同項之規定時、除第九項第十項外、得以已繳罰款之收據爲憑免再處罰、(第六條)受第二條各項處分之馬車、由處分之公安局或公用局主管職員出書證明、於回原處或工廠修理、或赴本局報驗時、在市內行駛、過不以未有牌照而受罰、但不得再行載人或載貨、(第七條)本罰則呈准市政府核定施行、

◉濟生會辦理賑務之報告

本埠中國濟生會、派員辦理京皖兵災等務、前經函請各報、頃該會接到辦賑主任夏輔宜報告、皖屬之當塗、草塲石牌等處、災情較重、分別由李雲門彭仲武穆家[illegible]郞問潛等、携帶棉衣賑款、前往監放、並請第二師派軍保護、懷甯太三縣、災民不下萬餘戶、宿松亦有兵災、惟災區綿、請續極籌劃進行、又該會北京分會販主任佘柱笙鮑星槎等、庚(陰曆初八日)電、報告本日東郊粥廠、放粥四十一桶、散放三千一百八、飢民來者、異常擁擠、粥不敷用、臨時添放小米、每人六兩、男婦四百四十三人、放去小米一百六十六斤、歡聲載道、感謝佛恩云、

◉山東福州兩路房屋翻造續訊

山東福州兩路房屋翻造風潮、昨日消息如下、

▲房客代表之奔走　山東福州兩路房客聯合會代表章月生等、對要求房東暫緩翻造房屋、維持商界營業各節、已誌前報、茲因各代表已聯合蓋印請求書、呈送房東及代表律師、特別市房客總聯合會、山東路商界聯合會等各團體、均允予以援助、房總會允力爲援助、山東路爲轉函商總會、一致要求維持商業、

▲四馬路商聯會之注意　四馬路商聯合會、自接到全體商界具名公函後、對於此事甚爲注意、已定期開商界代表會議討論、茲錄其通告如下、逕復者接准元月二日寶號等公函、已悉、據稱接得房東通知、將於二月一日興工改造、函請援助等情、據此、本會爲謀會員之利益、對於該項請求自當盡力援助、除定於明日(四日)下午七時、召集委員會議、籌商良策外、合先佈復、即希查照爲荷、此致寶號四馬路聯合會謹啟、元月三日

新年新聞記者新婚

昨日下午三時、本報記者金雄白君與顧舒章女士、假惠中旅舍行結婚禮、金君婚事、籌備已久、昨日適爲報紙休刊之第二日、故上海新聞界知名之士、幾於全體蒞臨、婚禮除去繁文縟節、亦不設清茶及軍樂、惟請音樂家箭梅伯君歌唱及裨文女校教員Miss Wood奏琴、由于右任君證婚、唐世昌司儀、男宅由金劍花君主婚、女宅由陳[illegible]修君代理主婚、介紹人爲嚴功藏君、男儐相爲[illegible]君心一、女儐相爲陸女士愛箴、證婚人例有演說、于君演詞、莊諧雜陳、大致謂彼於近日之各種宴會議會、極爲高興、故欣然蒞會、嘗見自錢[illegible]婚、[illegible]不到場、獨於今日之證婚、[illegible]人結婚、往往將儀附露於面、金君爲新聞記者、新聞記者結婚、應將新聞露於面上、如結婚之過去及將來之工作等、均應爲詳密之記載、其後殿以勉勵祝賀之詞、次來賓嚴鶴君演說、謂金君爲時報得力之外勤記者、可知即將爲新夫人得力之內勤記者、顧女士爲教育家、一定爲家庭之善教育者、將來必且教且育、且育且教、新郎姓金、他日必將舉行金婚及金剛石婚、其時證婚人于君之鬚必更長、金君亦如于君之于思于思、而小雄必滿堂云、婚禮旣成、衆賓擁入新房、要求金君將訂婚前後之經過及結婚[illegible]備之情形、詳細報告、金君以求婚秘訣、律有版權、不肯宣布、唱噫移時、衆賓改易條件、請新郞與新娘行接吻、此固金君求之不得者、立時應諾、金君之圍遂解、來賓乃圍繞新娘、結果新娘當衆奏樂一闋、衆賓遂即入席、歡宴中酣、新夫婦巡酒、行至女賓席、適爲裨文女校丁卯級之舊同學、因金君曾在本報上記載該校丁卯級畢業時、戲言食吃頑皮之丁卯級、同學意存報復、令新娘端坐、新郎向新娘行一九十度之鞠躬禮、金君面呈喜色、欣然應之、一鞠躬之外加二討好、爲之三躬焉、

郵務工會之慶祝

元旦日上海郵務職工會、假西寗路寗波同鄉會舉行新年慶祝大會、自郵務長以下暨郵務員以上、均攜眷參加、會場秩序、由昌世中學童子軍維持、招待員則由各會員及眷屬等分別担任、游藝節目、計有三十餘種、計分日夜二場、來賓俱達二千餘人、會中並分贈大會特刊及新年出版號「郵聲」一冊、茲將游藝情形、紀之如下、(甲)日場有㊀絲竹、㊁絃古琴、㊂口琴、㊃提琴拉鋸、㊄琵琶、㊅粵曲、㊆滑稽戲、㊇鳳陽[illegible]、㊈文詩歌、㊉化裝攤簧及尙文小學之月明之夜、精武體育會之國技、黎明暉之可憐的秋香、曹秀琳李織瑜俞素珍余雅香四女士之彩帶舞等廿餘節、(乙)夜場則完全爲[illegible]會京劇社之排彩戲目、㊀捉放曹、㊁黃金台、㊂汾河灣、㊃天堂州、㊄瓊林宴、㊅虹霓關、㊆打漁殺家、㊇戰蒲關、㊈全本四郎探母、表演成績、尙得觀衆讚美、

□樂園

▲新華學校紀念會　天同路天同里新華學校、定於一月七日晚七時假座天同路狄思威路口[illegible]生公社舉行三週紀念游藝大會、秩序有該校學生之趣劇歌舞滑稽演講等、郵務工會之絲竹、周培均君之三弦拉戲、陸君之幻術、以及競志團之新劇、劇名「唐人自擾」、

▲廣仁學校游藝會　虹口廣仁學校假座中央大會堂開遊藝大會、原定陰曆十二月十五日下午七時起開幕、現因各遊藝團體踴躍參加、故節目繁多、誠恐時間匆促不及表演、特提早一小時、摒准六時開幕、精彩遊藝共二十餘種、印售入座劵、每劵售銀半元、以補助該校附設之平民義務夜校經費云、

□商場

▲女光公司開幕　一日霞飛路女光公司開幕、自晨迄暮、各界來賓蒞臨者極爲踴躍、公司內部職員全任招待引導至理髮部參觀二層樓食品部中備茶點歡待來賓、入口處由招待分贈女光特刊及優待劵、場中陳列出售五元十元兩種理髮長期優待劵、以便持劵隨時至公司理髮、公司營業時間、理髮部每日上午九時至下午九時止、食品部每日上午九時至下午十時止、星期日照常營業、星期一則上午休息半日、

□行蹤

▲賀俊人　國民黨海外部幹事賀俊人君、因有要公、於昨由滬[illegible]、

▲王伯羣　交通部長王伯羣前夜由甯乘車昨晨抵滬、

潘冬林昨日出殯

前工會統一委員會、審查課長、兼各路商界總聯合會委員潘冬林君、於元旦日、在寓大殮、停柩二日、昨日(三日)下午二時、由蓬路寓所出殯、曾眉開北四明公所北首、工部局因潘君爲公犧牲、特給護照、准由海寗路出發、經二白渡橋、沿蘇州河路再經天后宮橋、由北河南路直達寶山路、沿途由捕房派出探捕多人隨行維護、特別市公安局、閘北慈善團、及孤兒院樂場聯合會等、均派全班軍樂隊送殯、市參事會參事、總商會商界總聯合會工統會日僑聯合會日紗廠及各工會各聯會委員各機關代表及各界親友步行執紼送殯者、約計一千數百人、儀仗頗莊嚴、僧道俗儀、一概屏絕不用、由捕房馬隊引導、先爲匾額隊、次爲挽聯隊、各界致送額聯、不下數百、次爲血衣亭、供列潘君遇害時之血衣、血跡斑斑、見者酸鼻、次爲遺像車、次爲綢[illegible]親友、再次爲柩車、柩用西式馬車載之、滿綴鮮花、末爲親族送殯馬車軍樂四隊、分列首尾、至寶山路口時、北市閘北保衛團員加入護送、因外間謠言衆多、故戒備頗嚴、沿途觀者擁擠、多爲嘆息、至北廠後、由柩暈由各團體代表、各界親友、分別致祭、祭畢、同喪而散、潘君身後極爲蕭條、其遺族善後問題、正由治喪事務所各親友分別設法處置、並擬定期舉行追悼會、以誌哀悼、市參事會參事、總商會等各團體委員、已有多人發起加入云、

◉法捕房擢升探捕

法總巡費沃禮西探長石維也、以正探目姚金福辦公勤慎、着升督察員、副探目陳順寶瑞福王永奎着升正探目、包探[illegible]錦臣許培春[illegible]耀龍毛金生[illegible]義侯擢升副探目、試用包探谷鳴周陳玉山丁文馨[illegible]志祥樂嗣祥擢正實授包探、又包探曾九如殷炳南劉阿昌[illegible]金泉謝光明着加頭等薪水、包探郭少[illegible]石瑞祥高洪軒秦有德[illegible]才周耀庭着加二等薪水、又七一[illegible]一六〇號兩[illegible]頭金線華捕着升華捕督察員、一八〇號一[illegible]頭金線華捕着升二[illegible]頭金線、二〇九號三四號華捕擢升一[illegible]頭金線、以資獎勵、

□氣象

徐家匯天文台昨日(三日)下午四時許・預測二十四小時內氣候・冷而陰・長江以北吹北風其南・風向不定

昨日「三日」下午三時前二十四小時內・本埠氣溫・最低二九・八・最高四三・七・去年同日・最低三〇・八・最高五一・〇・

戲院	地址	劇目	時間	價目
共舞臺	法租界	于雨亭・梁一鳴・張月亭・花碧蘭・馬秀英／[illegible]元 白門樓 草橋關 受禪台 樊梨花	[illegible]	[illegible]
大舞台	三馬路	王[illegible]川・林桂森・姚玉蘭・梅雪芳・張桂芬／▲夜戲▼ (二本)鎮國高廷贊	[illegible]	[illegible]
天蟾舞臺	二馬路浙江路口	[illegible]／夜戲 三本華麗緣	[illegible]	[illegible]
中央大戲院	六馬路[illegible]	今天日夜開映 楊貴妃	[illegible]	[illegible]
卡德大戲院	新閘路卡德路口	今天日夜開映 情場奪艷	[illegible]	[illegible]
恩派亞大戲院	法租界霞飛路口	今天日夜開映 月老離婚	[illegible]	[illegible]
國民大戲院	西華德路[illegible]	今天日夜開映 茶花女	[illegible]	[illegible]
新中央大戲院	北四川路海寗路口	今天日夜開映 綠林紅粉	[illegible]	[illegible]
北京大戲院	北京路貴州路口	今天日夜開映 商人婦	[illegible]	[illegible]
虹口大戲院	虹口乍浦路口	今天日夜開映 海上英雄	[illegible]	[illegible]
百星大戲院	老西門[illegible]路口	今日晚日開映 民族血(即屈服)	[illegible]	[illegible]
中華大戲院	法大馬路吉祥街口	今天日夜開映 水上英雄	[illegible]	[illegible]
世界大戲院	[illegible]	今天日夜開演 馬永貞	[illegible]	[illegible]
共和影戲院	西門方板橋	今天日夜開映 俠盜查祿	[illegible]	[illegible]
夏令配克大戲院	靜安寺路	今天日夜開演 大富翁	[illegible]	[illegible]
奥迪安影戲院	北四川路	今天日夜開映 勇士爭風	[illegible]	[illegible]
上海大戲院	北四川路	今天日夜開演 海上健兒	[illegible]	[illegible]
卡爾登影戲院	靜安寺路派克路	今天日夜開演 深宮奪美	[illegible]	[illegible]
奥飛姆大戲院	[illegible]	今天日夜開映 紅娘現形記	[illegible]	[illegible]
通俗影戲院	小東門大南門	日夜開映 南華夢	[illegible]	[illegible]

尾年首

閘北兩次聞槍聲

陰曆歲尾晚八時許、閘北永興路西空地上、有人拋擲炸彈數枚、繼即盒子砲槍聲雜亂而起、約十餘分鐘始息、該處駐軍及四區公安局保衛團等、皆聞聲出防、一時交通斷絕、且因租界方面西人過年、特派飛機數架翱翔空際、居民不知者疑爲窺探情形、故皆閉門不敢出視、十二時許、中山路兆豐里永大織布廠、因有人向旱橋頭駐防之第一軍司令部教導團第三營九連報告該廠藏有軍火、該團當時曾派頭目陳清華兵士陳金標等前往搜出快槍子彈九顆等情、已誌前報、是晚該團排長王輝宇仁、湖南寶慶人、與某副官等特躬率士兵數名、至永大布廠封閉房屋、先至彭浦鄉保衛團第二支團要求派遣團丁同往、該團答稱無此權力、故該排長等即轉往四區公安局請求派警前去、正將封閉時、衛戍司令部已有人報告、即用電話飭令該處就近駐軍、派兵數十人、至兆豐里四周、團團圍住、令該教導團兵士等繳械、當時雙方曾開槍數響、並未傷人、旋即將槍械收下、該排長副官暨各兵士、一併押解衛戍司令部發落、警察二人、因當時說明原委、隨即釋放、

閘北大刦案　緝獲要犯

去年十二月廿九號、閘北物華路臨平路發生大刦案、持械盜匪搶刦、並與保衛團員公安局長警開槍格鬥等事、各情已誌本報、嗣由公安局警探緝獲是案盜匪十七名、供出此案要犯匿跡公共租界華特路九百五十八號、遂於元旦日飭派十號探目高萬生會同楊樹浦捕房探員前往拘獲江北人卞良一名(綽號大毛子)、在屋內抄出斧頭二把、公文一包、軍衣五身、遂一併帶入楊樹浦捕房、候今晨解送臨時法院核辦、

你一彈我一彈　玩手槍禍就來

有在金業中貿易之蔡松茂、與顧月石兩人、於本月二日上午十二時許、因赴友人家吃喜酒、玩弄手槍、各中一彈、經人車送麥家圈德和醫院醫治、經醫檢驗、查悉顧在腿部中一彈、前進後出、蔡之一彈、中在腳部、左進右出、傷勢尙輕、搭藥包裝後、逕入重病房暫臥、聞蔡今年十九歲、本地人、家住張家花園A字三號、顧年二十三歲、家住顧家弄二號、昨午已轉送牛惠林醫生處醫治、

浦東罷市半日

保衛團員被捕即釋

前日(二日)浦東各商店突然罷市、至下午三時始行復業、茲將詳情分誌如下、

▲罷市原因　浦東最近花會盛行、保衛團盡力搜捕、去年十二月內、前後破得花會聽筒、不下四十餘處、前晚有上海特別市第六區黨部黨員顧石峯・陳培德・葉伯漁・唐滋洪等四人、冒充保衛團一團二隊隊員、在爛泥渡捉捕花會、不知如何爲三區警署捕去、並使之解除武裝、當晚十時、六區黨部常務委員陳君毅、會同保衛團長許資銘、及該地商界代表張載伯夏佐壽等、前往三區警署詢問、適該署署長鄭友尙業已返寓、負責無人、不得要領而去、消息外傳、各商店㕍來頗不滿意該署、翌晨遂下罷市、

▲罷市情形　二日清晨、浦東六區商民協會召集爛泥渡陸家渡陸家宅陸家嘴等各街商店、開緊急會議、到代表二百餘、開會結果、主張一致罷市、要求撤換三區署長、遂於七時釀成風潮、

▲黨部駐軍調解　罷市實現之後、以最近浦東共黨猖獗、六區黨部陳君毅、深恐反動份子乘機搗亂、危及地方、乃函請六十六團九連及十三連軍警派武裝同志出外巡查、以防不測、一方由陳君毅向市黨部冷欣請示辦法、主張和平解決、乃由陳君毅會同駐軍代表張桂卿等、向商民協會極力調解、復赴三區警署、往返磋商、訂妥開市條件、一場風潮、至告段落、

▲開市情狀　至下午二時被捕之顧石峯等四人、由陳君毅派員費卿等會同該區署長鄭友尙等、[illegible]家渡爛泥渡陸家宅陸家嘴等各大街、沿途勸解各商店復業、各商店遂次第開市、恢復原狀、最後署長鄭友尙更赴商民協會談話、雙方均釋前嫌、結果甚爲融洽、

又有一人死於花會

近來花會賭博、犧牲自殺者、時有所聞、茲又有閘北春和銀樓樓上房客爲飯店生意崇明人王台郎之妻王唐氏(年三十二歲蘇州人)、亦迷賭花會、輸負頗巨、猶不覺悟、上年陽歷小除夕、又典賣借貸、七所八湊、作孤注一擲、無如命運多舛、結果又敗、憂憤交加、於除夕晚七時潛至過街樓房中鐵床上自縊而死、迨王覺察往救、早已氣絕、事爲五區二分所得悉、即於元日令飭吉一圖地保李順寶投地方法院報驗、奉委黎檢察官等蒞場驗明、委係自縊身死、諭令屍屬收殮、嚴緝賭首到案究辦、

共產嫌疑　比鄰一人

前日上午八時半、有住閘北天通菴路慶義里廿八號之山東人湯玉泉、赴五區公安局報稱、其比鄰有鎮江人李濟全者、有共產嫌疑、當由陳區長飭派牛巡官督率長警前往將李拘獲、並在其家抄出共產文字等證物、一併帶署、訊據李供詞推諉、判送公安局究辦、

祝賀蘇維埃　拘解公安局

昨晨一時許、有形似工人者三人、在北四川路虬江路口某商店牆上粘貼「恭賀蘇維埃政府萬歲」「下警察中國共產黨黨部敬祝之標語」、適爲前充革命軍某軍之第一團副官陳紹南瞥見、密報該處崗警楊東平、前往協同拘拿、該三人向東而遁、警等追趕、拘獲一人、餘被逸脫、當即帶入五區一分所、經方所長訊據供稱、名浦錫岐、年十九歲、浦東南匯人、在江西路協憤印刷所爲印刷工人、今晚十一時許、出外遊玩、途遇李姓、交我標語、囑貼於北四川路一帶、以致被拘等語、詰其尙有在逃兩人爲何人、則推諉不知、方所長判押候解送閘北司法科轉送公安局訊辦、

焦土中扒出女屍五具

元旦日經法院驗明

小南門外復善堂街仁壽里十九號江濟明家、於上年十二月三十一日上午兩點餘鐘失慎、焚去房屋多幢、並焚斃男女大小共計九名、已誌報端、茲聞此事除已將翻出屍身江妻陳氏及就擱在內之親戚張王氏並一歲幼女張愛寶等由上海地方法院開報後即委王檢察官蒞驗、分別由家屬將尸棺殮外、其餘之尸後又分起扒出、計女子平荷鳳(廿歲)・幼女張愛金(十一歲)・婦人張寅弟(廿二歲)・張唐氏即寅妹(廿五歲)・又產甫數日之幼女、在上海醫院內傷重斃命之六歲男孩張煜林等、於元旦傍晚六時續奉法院委吳檢驗員到場察視各屍身、並抄記姓氏年歲、當囑各該戶屬趕緊棺殮、聞該屋內同居者共計五六家、是晚釀災原因、聞係由張姓家新產嬰孩煎芳草不慎、潑翻洋油燈、先未覺察、迨至從夢中驚醒時、樓梯已燒斷、當時脫險者計九人、而焚斃九命、張王氏係無錫人、在蘇州開羊毛店、此次特貨來申求售、不意當晚遽罹斯難、經其夫張瑞茂聞耗來滬棺殮、其中所居者均無錫人、而在勤餘襪廠內爲女工者爲多數、

何蘭珍　生命可保

英美煙廠工會婦女部部長何蘭珍女士、於前日在浦東楊家閘地方由家乘包車出外、被暴徒用手槍狙擊、重傷後、即兒至四馬路麥家圈仁濟醫院二樓二十八號就醫、現傷勢漸轉、可保無生命之危險、

票房茶房　身藏軍火

北海路蘭社票房茶房朱少卿、二子昨晨六時五十分、身藏軍火、行經海寧路熱河路口、被一千五百四十號華捕與包探候阿寶查見、將朱拘獲、抄出盒子砲二支、手槍一支、子彈二百餘粒、一併帶入滙司捕房、捕頭詰問口供一過、諭飭押候令晨解送法院訊究、

火警

▲姚家宅橋　陽歷除夕姚家宅橋如意里紹興人倪鳳傳所開之萱芽作、忽然起火、延燒比鄰樓房三幢、由救火會到場澆熄、事後經四區梅區長傳到倪鳳傳訊問之下、據供保有火險銀八百兩云云、奉判暫交妥保候奪核辦、

形形色色

抗盜喪命

昨晨黎明四句二十分左右、有盜數人、各執手槍闖入虹口西華德路新施里二十五號庫門林俞氏家、當搜刧時、一盜執住手槍、向家人等恐嚇、林俞氏不服、與盜爭執、致被一盜開放手槍、林俞氏流血倒地、盜乃逸去、由家人將氏送醫院醫治、查得面中一彈、由左面射進、從右面穿出、傷及喉口、右片刻傷口發腫、立刻氣絕身死、屍送斐倫路驗屍所、聞被盜去者、僅金圈兩只、而一命喪矣、

招領白米

四區公安局、於一日晨在虬江路觀音堂門首、查獲白米十五大包、合計七石五斗、由警拖回局中、查無失主、區長飭將存候出示招領、

海盜解甬

江浙漁業事務局前派海鷹艦出巡溫台甬一帶洋面、於時顯洋面捕獲海盜諸子嘉一名、聞該艦因沿途風浪甚大、故遲至前日方始解到總局、當由局長審問一過、暫押一宵、次日即令督察課長陸繼賢飭派督察員陳少坤率帶衛兵二名、備文轉解浙江外海水上警察局歸案訊辦、

女孩迷路

前日下午一時、有女孩一名、在閘北大統路迷路啼哭、爲警查見、帶入四區、詢稱名陳銀寶、年九歲、泰州人、餘詞模糊、本局送閘北慈善團留養、出示候家屬認領、

行人碾死

昨日下午五點鐘、有行人蔣大福、(家住望志路六十九號、年五十二歲、浙江人)在法租界公館馬路經過、突遭某號汽車撞倒、頭破血流、經當山路巡捕房第三百七十三號法捕、車送醫院醫治、因傷在內部、迨至六時、氣絕身死、屍已車入同仁輔元堂、候今爲報驗、

各處盜警

▲聖母院路　聖母院路七七號震和紙烟紙店、於一月一號晚十點半時、突來盜匪兩名、袖出手槍、刦去大洋廿元小洋三百角、銅元十五千文而逸、又聖母院路五三五五號老震和南貨店、於昨晚六點時、突來盜匪兩名、形似工人、闖入店堂、袖出手槍恐嚇、當被搶去大洋七十五元、小洋三百二十角、攜贓而逸、臨行時開放手槍兩響示威、

▲金神父路　五二號扶泰米店、於一月二號下午六時、突來盜匪五名、入內袖出手槍、刦去大洋一百六十三元小洋二百七十角而逸、又金神父路八十三號立成所開大生押店、於昨晚九點一刻時、突來盜匪三名、以贖物爲由、跳入店堂、袖出手槍、嚇禁聲張、當被搶去現洋衣飾等物、共值洋五百數十元、攜贓而逃、

▲西門路　向在法新租界西門路香粉公學爲教員之殷連生朱培生兩人、於初八晚十一點時行經西門路地方、突來盜匪五人、袖出手槍、嚇住去路、當被剝去灰鼠皮袍等衣服及現洋共值二百餘元而逸、後由事主開單報捕請緝、

▲葉家渡　葉家渡竹行碼頭嘉蓮里五號水木作行主吳泰叔家、於二號上午九時許、突來盜匪七名、各執手槍、鎖將大門反閂、迫令吳之賬房交出銀洋、當並無銀錢、而盜將其手上金戒一只刦去、並將儲櫃賬計等踐踏廂房內、旋即上樓時、吳養叔及妻尙在黑甜鄉、其女則已起身、正在梳洗、見羣盜各持手槍上樓、知有異、正欲呼喊、被盜開一槍、彈中右腿、血流滿地、盜等見已肇禍、紛紛下樓、分途而逸、嗣吳已驚醒、即將女送往寶隆醫院醫治、一面呈報一區總署請緝、

▲大西路　法捕房特別偵探王文奎兼任衛戍司令部稽查職務、於前晚十點半時、在[illegible]大西路、突被盜匪強剝去皮大衣一件、並用刀戳傷頭部腿部等處、待由該管靜安寺捕房飭探往拿無着、當將王車送醫院醫治、現法當局對於此案特別注意、諭令全體偵探限期嚴拿該匪等到案究辦外、查得王探被刦時、尙有特別偵探憑證一張、藏在大衣袋內、同被刦去、深恐該匪等將此憑證在外招搖撞事、爰特通知各居民、如有此項憑證發現、隨時扣留、報捕拘究不貸、

▲廣東路　王維善紹興人、住閘北大統路安祥里三百卅三號、前晚六時半、赴公共租界廣東路怡苑茶社、標得會洋七百六十六元、下樓至半樓梯、突來口操江北音身穿玄長袍短褂之盜匪五人、兩盜出手槍向王瞄準、作欲發狀、餘三盜將王身上衣服盡行解開、將標會所得之鈔洋七百六十三元及金鐲一只連同角子十餘角銅元數十枚一併刦取、王狂呼救命、執槍之盜、砰然兩響、王當即閃過、幸未命中、盜見槍未中、復以槍管向王胸前連擊數下而逸、擊傷王之胸肋、痛不能支、倒臥於地、由友人車送回家中、昨日自投紅十字會總醫院求治、據云肋骨已斷云、

▲辣斐德路　法新租界辣斐德路五百五十九號陳樂山家、於昨日下午三點餘時、突來盜匪十餘人、被搶去金銀首飾共計七八千金之數、盜等攜贓一鬨而逸、後由事主開單報告該管捕房請緝、

▲東新橋街　法租界新橋街一〇五號坤興押當、於元旦日上午九時三十分、突來盜匪二名、僞稱質當金戒爲由、乘間隔檯將押店夥擒住、立袖出手槍、假作開放狀、該店經理恐盜開槍傷人、遂將現洋五十元交給盜匪、盜匪得贓而逸、事後經該店經理開單投白鳴鐘捕房請爲查緝、

▲紹興路　前晚七時許、突有盜匪五人、侵入紹興路九百十六號張正平家、一盜執有手槍、恐嚇聲張、將值洋七十元之財物搶刦圖逸、被張之家人乘間逸出、報告該處站崗三〇九・三二八・兩華捕、前往拘拿、當場拿獲江北人郭有吉毛家倫二名、其餘三盜[illegible]脫、遂將郭毛兩盜帶入楊樹浦捕房、捕頭詰問一過、諭飭押候今晨解送臨時法院訊辦、

▲福開森路　法新租界福開森路李家宅某尼庵、於本月初八日上午一點餘時、來盜匪五六名、敲門入內、各出手鎗、嚇禁聲張、逼令尼姑永安交出藏銀、而不遂、將該尼手臂用洋燭火燙傷、結果被刦去三十餘元而去、該匪等又至居民李桂卿家行刦去衣飾等物、值洋三百餘元、攜贓而逸、

▲法大馬路　法大馬路三五八號聯美號洋京貨店、於初八晚十點時、來盜三人入內、各出手槍、行刦去大小洋銀八十六元而逸、又法大馬路五〇號葉某洋雜貨店、於昨晚五點半時、突來盜匪三人入內、袖出手槍恐嚇、被刦去大洋廿五元、小洋九十八角、及絨線貨衣等藏而逸、

◉公安局查禁惠民彩票

市公安局戴局長以彩票流毒社會、貽害民衆、違犯刑法、律有專條、早經縣爲厲禁、乃近有惠民彩票在市上希圖銷售漁利、如果屬實、殊爲不法、亟宜查禁、故於前日通令所屬一體調查境內有無是項彩票銷售情事、以憑核辦、

◉工商須知

▲報界工會改選大會　上海報界工會自成立以來、已經一載、第二屆執行委員、截止十六年十二月止、任期已滿、因於十七年元旦日在粵十廟召集各報館會員全體大會、到數百人、開會如儀、當場選舉陳兆瑞・唐海泉・蕭仁貴・吳勝卿・葉少卿・尹鍾英・徐根生・徐松壽・陳可仕・李錦揚・馮三南・吳家昌・謝成永・周永年・高元成等十五人爲執行委員・張子文・興煥章・許龍生等六人爲候補委員、又當場議決要案多件、㈠減輕工作問題、(決)時間不能規定、照條件拆遷三千爲標準、交執委辦理、㈡商報停版安插工友問題、如繼續開辦或換招牌、仍舊以商報原有工人進館工作、㈢民國日報發生已故主任無卹案、決交第三屆執委秉公辦理、但餘款則添加工人、或酌量增加各小工友身上、㈣金桂生宕缺工作案、決交執委審查妥後再秉公辦理、繼爲上級機關代表暨何西亞君演說、大致係勉勵之詞、六時散會、

▲訪員公會改選委員　上海各日報訪員公會、於元旦日下午二時開全體會員大會、到二十六人、公推王延珊爲主席、當告開會宗旨畢、即由會計王芝卿代表蔣東齋報告關於會計狀況後、遂即開始選舉、結果王延珊・唐敬熙等七人當選爲執行委員、丁筱卿・孫偉才兩人爲監察委員、即席由選常務文牘會計交際等各職員而散、

▲國貨工廠聯出委員　上海國貨工廠聯合會、自去年成立迄今、會務進行不遺餘力、頃於元旦日假法租界貝勒路中華工商義務學校內該會會所舉行第二屆委員就職典禮、到有[illegible]等廠代表、下午二時開會、秩序如儀、推定主席、報告、就職、並選舉常務委員[illegible]、各股主任[illegible]廠爲經濟股、[illegible]廠爲調查股、天一廠爲宣傳股、延生同爲法律股、勝德廠爲會計股、三星廠爲交際股、旋後討論會務、五時散會、

▲商總聯會就職典禮　上海各路商界總聯合會、於元旦日下午二時舉行新職員就職典禮、到會王漢良・錢龍章・成燮春・陳翊庭・余仰聖・許雲輝・張賢芳・胡鳳翔・張子廉等、農工商局特派代表馮柳堂到場監誓、開會時公推許廷佐主席、行禮如儀、㈠振鈴開會、㈡向黨國旗及總理遺像行三鞠躬禮、㈢恭讀遺囑、㈣新職員宣誓就職、㈤上海特別市黨部訓詞、㈥上海特別市農工商局代表馮柳堂訓詞、㈦新職員答詞、㈧來賓演說、㈨全體攝影、㈩散會、又於大會後接開執行委員會、公推錢龍章主席、仍由鄭澄元紀錄、㈠恭讀遺囑、㈡常務委員分配各部、當經決定、(秘書部)陶樂勤曹志功、(財政部)張一塵俞錦銘、(組織部)劉仲英王漢良・(宣傳部)胡鳳翔張子廉・(調查部)張賢芳朱從舉・(衛生部)屠開徵汪醒英・(教育部)余仰聖陸文韶、㈢滬南六路商聯會請交涉勒收招牌捐案、公決先交調查科查復辦理、㈣西華德路商聯會報告會員義大興米號貿米四百担爲[illegible]搶去、公決交調查科查復核辦、㈤胡鳳翔提議新職員就職應發宣言、公決交宣傳部起草、[illegible]、議畢散會、

▲新新工會紀念一周　元旦日上午新新職工會在該公司屋頂花園慶祝工會成立一週紀念大會、到各團體代表來賓及會員共千餘人、主席團劉恨我周良才陸洪議、開會如儀、首由主席團報告開會宗旨及一週經過情形、次由來賓演說、又次主席提案、㈠張會員提議促將復職、㈡周會員提議對外一切暫不干預、末有竹雙絲簧魔術新劇等等餘興、頗極一時之盛、

▲錢業組織保衛團出防　南市錢業屢被搶刦、莫不膽戰心驚、於營業上大受影響、乃由各莊發起組織保衛團、爲自衛、市區保衛團第十支團第一隊團員、均爲錢業職員、現由徐新甫君爲隊長、聘請金炳聲君教練、積極訓練、業已純熟、服裝器械、亦經齊全、自元旦日起、輪流出防巡查、

▲布業商民慶祝典禮　布業商民協會、昨日下午四時、在該會所舉行慶祝元旦典禮、到王聲和姚宇恩周錦華等四十餘人、儀式如下、㈠全體肅立、㈡向黨國旗及總理遺像行三鞠躬禮、㈢陳寶德君恭讀總理遺囑、㈣會衆相向行一鞠躬禮、㈤陳寶德唐甫寅林儒之等相繼演說、略謂今日係吾中華民國十七年元旦、前十六年中、吾儕亦未嘗無慶祝禮、惟當時屈居軍閥勢力之下、受軍閥之壓迫、雖按例仿行形式之慶祝、實則所受痛苦、猶遜逃遜、蓋自袁氏竊國以來、共和等於虛名、今歲則青天白日旗幟、已飄颺於滬地、吾曹得於手創民國之總理遺像前、公然行禮、其慶幸爲何如、且現今前敵軍事勝利、不久殘餘軍閥、及一切三民主義之障礙物、即將消聲絕迹、吾族眞正自由、即將完全實現、是則更所額手稱慶者矣、次茶點攝影散會、

▲典質工會開選舉會　典質業職工會、以前屆委員、業經滿期、該會特於元旦日在城內侯家浜會所內開第二屆選舉大會、到各會員百餘人、公推劉效曾主席、行禮如儀、由主席報告開會宗旨、及半年來會務概況、繼由上級黨部代表[illegible]演說、嗣即投票選舉、結果選出[illegible]委員五十餘人、[illegible]攝影散會、

◉公團紀事

▲徽甯同鄉開選舉會　徽甯旅滬同鄉會、於一日下午開選舉會、到會員百餘人、公推江家瑂爲主席、首向黨國旗及總理遺像行敬禮、次恭讀遺囑、次行新年團拜禮、主席江家瑂報告開會詞、當務理事曹志功報告第四屆會務經過、次由會員公推[illegible]江家瑂隊長胡蓓之老禹鼎陳韻春等、次監票、即開始唱票錄票、結果當選人如下、㈠監察委員江家瑂・呂樹漁・余鎮卿・余賓卿・汪禹永・許筱舫・汪幼農・汪蘊潔・程森生・(候補)方啟甫・吳仲謀・方暘之・洪仲燦・許伯龍、㈡執行委員胡蓓之・曹志功・俞明溪・詹禹鼎・孫亦梓・胡蘭鈞・吳智仁・洪明度・汪鳳鳴・余振聲・汪醒齊・汪維英・胡仲玉・張益齋・程純夫・詹銘珊・汪懋典・陳韻春・吳益民・謝維卿・畢立信・鄭曼陀・吳鼎九・許叔良・汪駿臣・程滋生・金國時・(候補)朱其道・鄭勉予・胡紫林・洪逢令・汪益耀・石子峰・余一辰・黃涵如・柯湘帆、

▲保衛十一支團選舉　滬南製造局路市區保衛團第十一支團分防所、於一日下午二時、在棠陽寄廬開選舉委員會、到有地方紳商及團員七十餘人、公推朱長凌志暉爲主席、開會如儀、選舉結果、當選者爲雲來經伸[illegible]張志芳等六人、後全體攝影散會、

◉一號上海賽馬之成績

第一次 (撥會馬A讓賽) 第一里又四分之一

馬名	騎師	重量	馬位
㈠[illegible]	潘	150磅	111號
㈡[illegible]	畢浩清	115磅	[illegible]號
㈢[illegible]	[illegible]	1[illegible]磅	[illegible]號

總時間二・四三・三 最後二法郎二二・四頭馬勝半乘二三馬相距半乘
獨贏 一百五十三元六角
馬位 ㈠三十一元八角㈡十三元九角㈢十九元二角
搖彩 ㈠六〇五號四千五百八十五元㈡一四六四號一千[illegible]十元㈢一[illegible]
副彩 九張各得洋五十元號碼如下㈠一四四八㈡一〇五三㈢三五〇〇㈠六二九㈡一〇三〇㈢六㈠一六一五㈡六七三㈢一五九四

第二次 [illegible] 第一里又四分之一

馬名	騎師	重量	馬位
㈠羅司蒙Rosemary	潘	118磅	615張
㈡雨愛開克Y. Kik	洪薛維去	146磅	[illegible]張
㈢進京鄉The D[illegible]	恩卡業沙	151磅	607張

第三次 (甲種馬A讓賽) 第一里又四分之一

馬名	騎師	重量	馬位
㈠吉司文巧Fort Venture	恩卡業沙	138磅	1335張
㈡亨利愛去Henry II	大拉司	118磅	[illegible]
㈢地勿離明果Le Flamingo	麥邊	122磅	489張

總時間二・三九・一 最後二法郎三三・二頭馬勝半頭二三馬相距半乘
獨贏 十七元二角
馬位 ㈠八元[illegible]㈡十七元七角㈢十四元二角
搖彩 ㈠一八九號五千九百九十二元㈡八八八號一千七百七十二元㈢[illegible]
副彩 [illegible]

第四次 (甲種馬B讓賽) 第一里又四分之一

馬名	騎師	重量	馬位
㈠濕地武利One-Two-Three	潘君	110磅	92張
㈡司都爾Fandom	章振達	110磅	1551張
㈢恩令司立克白Prince Hubert	畢浩清	150磅	849張

總時間二・二九・三 最後二法郎三三・一頭馬勝一乘二三馬相距一乘半
獨贏 二百四十七元
馬位 ㈠十一元五角㈡七元六角㈢九元八角
搖彩 ㈠[illegible]
副彩 十張各得洋五十元號碼如下 [illegible]

第五次 (甲種馬) 讓賽 第一里

馬名	騎師	重量	馬位
㈠[illegible]	包裕克	151磅	328張
㈡可抗捷	可納沙	150磅	191張
㈢壽倫那脫Grand [illegible]	章振遠	151磅	786張

總時間二・〇五・三 最後二法郎三三・二頭馬勝半乘二三馬相距半頭
獨贏 一百十五元
馬位 ㈠三十五元九角㈡四十一元三角㈢十三元九角
搖彩 ㈠一九七五號七千一百四十元㈡二五二八號二千〇四十元㈢一七百號一千〇二元
副彩 十三張各得洋五十元號碼如下㈠八四一㈡一三九[illegible]㈠一七二五㈠九七二㈡二六九二㈢二〇八六㈠六三一㈡一五四〇㈢一二三㈠二五六㈡一〇五八㈢二〇七〇

第六次 (甲種馬) 第一里半

馬名	騎師	重量	馬位
㈠黑太爺	包得孝	161磅	[illegible]
㈡[illegible]	胡山	1[illegible]磅	[illegible]
㈢[illegible]	包洛克	1[illegible]磅	[illegible]

總時間二・二四[illegible] 最後二法郎三〇・一頭馬勝二乘二三馬相距半頭
獨贏 四十六元七角
馬位 ㈠十五元六角㈡十二元七角㈢四十五元一角
搖彩 ㈠一〇四二號一萬二千六百五十六元㈡[illegible]六千[illegible]六百十六元㈢[illegible]一千八百〇八元
副彩 十六張各得洋一百元號碼如下㈠一五七七㈡一八〇六㈢一二〇㈠一〇三一㈡一二三三㈢一〇九三㈠三三四㈡一一五八㈢二八八㈠八八四㈡一四三一㈢四二一㈠七九七㈡二六一㈢二二八㈢二〇三〇

請聽王夫人之經驗談 (其七)

我家昔用煤爐之時○須旋時叫煤○偶爾遺忘○即感不便○自改用電灶之後○一次裝好○至今數年○並未叫煤一次○試問阿福煤爐○能省如此事○

工部局電氣處

樣子間南京路念六號　辦公處廣州路十七號　電話中央六六三零一

無錫消息

◎陽曆新年之形形色色　本年陽曆新年、爲黨治下之第一元旦、各機關各團體、均自元旦起、停止辦公三天、以誌慶祝、惟以地方不靖、共黨活動、由駐錫十三軍三十七師司令部、暨縣政府公安局、先期規定警戒地段及辦法、分別負責維持、並由縣布告、禁止集衆游行、以維治安、縣黨部暨各民衆團體、於二日下午二時、假省立錫中大禮堂、舉行新年同樂大會、由各團體各學校自由加入、表演新劇歌舞等種種游藝、蒞會者有二三千人之多、總工會創辦之勞工小學五處、爲提高學生興味、提倡新年娛樂起見、特舉行五校聯合游藝會、於三日下午一時、假省錫中大禮堂開會、並有來賓團體及個人加入、表演各種歌舞及游藝、以助餘興、本邑各報、於一二兩日、休刊兩天、並於元旦日、舉行團拜禮、午間聚餐、以資娛樂、二日上午、聯合各報記者、旅行蘇州、參觀蘇州新聞界協會成立典禮、當晚返錫、各報於四日、照常出版、

◎公安分局長離職　縣公安第九分局長李杰、前因南鄉山民皆衛突一案、頗受來局長之斥責、李乃往來雲錫、擬首須向上峯提起抗告、請求秉公合辦、乃近以案李傳鄉民毛實元、在醫院因傷斃命、案情擴大、李本遂於上月三十號、率同本局局警、全體離職、不知何往、並携去文件案卷等物、所有槍械、則由李點交當地人士保管、並未携去、該鄉行政局長周士青、及地保鮑伯均等、先後呈報縣政府公安局核示、

◎縣偵探隊續獲劫盜　光復門外兄弟醫院內之伴傷人徐根大陳金寶薛二大三名、由江陰縣政府、派員來錫、查係該縣盧北案要犯、先將徐陳兩名、迎提回澄、留下薛二大一名、業經本邑縣政府飭提訊明、確係製造炸彈、行劫江陰無錫各地之劇盜、並由薛二大供出同黨顧長根、匿跡本邑西門外中新三橋後面石庫門內、當由縣偵探長顧金芳、率探前往捕獲、解縣訊押、據供該盜犯等、連年在澄錫兩縣、犯案纍纍、據薛二大供出、計有㊀天上市四二圖、新塘里吳滿曜家、㊁懷下市四五圖、龐家橋龐仲軒家、㊂萬安市十都一圖、潘舜陳惠霖家、㊃天下市二二圖、毛尾墳蔡徽家等四案、今已一併釘鐐收押、並聞提解赴澄之徐根大陳金寶兩犯、其中陳金寶一名、業已因傷斃命、僅有徐根大一名、將由本縣派員迎提回錫、歸案訊辦、

◎許家莊之盜劫案　懷上市四九五圖許家莊吳念倫家、於陰曆本月初五夜間、突來盜匪八九人、臉塗黑煤、操本地口音、携有刀棍等器、打門入內行劫、先將念倫母子捆縛威嚇、逼令說出藏銀處所、當被劫去現洋首飾衣物約值二百餘元、歷半小時、携贓而去、事主吳念倫之母陳氏、被盜用棍擊傷右腿、茲已開具失單、投訴縣署、

南通

◎遇難烈士案卷訓令呈省　南通於民二民五兩年、自程強伏龍等、來通從事討袁工作、事敗在壙遇害、劉民政廳訓令縣政府、將該項案卷呈省、俾發交江蘇革命博物館陳列、並迅查明諸烈士葬所、以便造墓建祠、

◎縣黨部監委就職　南通縣黨部監察委員、由省委定錢冲、錢於二十九日到通就職、並兼任通如崇海黨務視察員、

◎共產嫌疑犯解蘇　縣政府在私立張謇中學、搜獲之共產嫌疑犯發學華一名、刻已解蘇州高等法院審理、

松江

◎各區黨部聯席會議　松江各區黨部、於一月二日下午三時、在一區黨部開第二次聯席會議、到一區倪組室浩丙、第十一區朱聚、理事宋文、第四區劉士行、曹志衡、六區蔡伯康、七區沈浮雲、九區陸志道、鄭蘭階、倪組堂主席、重要議案、議決如下、㊀縣區臨時執行委員、本會應否承認案、議決一致否認、㊁應如何表示否認案、議決一面宣言通電各界、表示否認理由、一面請縣政府停發縣黨部經費、㊂組織各區黨部聯合辦事處案、議決通過、每區推代表一人、常駐工作、㊃定期成立辦事處案、議決定本月五日、㊄向各方陳述否認理由、應推定代表案、議決推定沈浮雲孫士行倪組堂、

◎禁烟印花局長易人　松江禁煙分局長及印花稅局長、不洽民情、業經省局撤委、禁煙分局長一席、委謝同祿充任、印花稅委陸亞充任、兩分局長均於一月一日就職、

金山

◎元旦舉行慶祝會　金山縣政府、元旦召集各法團、於署內舉行慶祝會、上午十時、鳴炮開會、焦縣長主席、行禮如儀、後有縣建設局丁局長等相繼演說、末後互行團拜禮、禮成後、由焦縣長款待茶點而散、第一區黨部亦於十一時舉行慶祝會、

◎放槍誤斃鄉民　朱涇永利米行於前夜失竊白米三十五担、翌晨報由當地公安團委派段長張永康團員張企高武裝下鄉追緝、行至野猫浜地方、張段長偶擦槍機、一彈飛出、無意之間、擊中鄉民孫寶卿之子、洞穿脅肷、適時即斃、張見闖禍、追悔無及、旋與企高同赴縣政府自首、現兩人均被收押、尚未宣判、苦主方面、由公安團籌給撫恤費二百元了事、死者現年二十歲、行將結婚、忽遭非命、亦云慘矣、

甯波

◎王芝芳拘獲待究　前甯波米業工會常務王芝芳、前因會中一千餘元潛逃、經該會會員要求通緝在案、嗣審查反動份子臨時委員會又查悉王有共黨嫌疑、乃亦派探四出密查、三十日晚王適在江北岸後小弄內乘車而過、被警拘獲、當即雇車押局待訊、

紹興

◎破獲大賭場　近日有人在紹興昌安門外則水牌地方、哄做大莊牌寶、每日進出至三四千元之鉅、經人向地方分院報告、二十九日由該院何檢察官、帶同法警前往拘捕、捉獲首要四人、帶回訊辦、開賭場簿據、亦被抄出、凡致送規費者、均在其內、故將來或須牽涉多人云、

◎縣政府查復王張品案　紹興南門外著名土豪王張品、被縣黨部函請警局拘獲、解省訊辦、其妻王施氏、在省政府控訴、由省政府令行紹興縣政府查復、縣政府咨詢警局、復稱、此案係縣黨部函請辦理、當日搜查王宅時、隨黨部人員同去之警察、僅在外守衛、並不入內、且該宅聲稱失銀物時、亦經黨部人員逐一搜檢、並無所獲等語、又函詢縣黨部、復稱、王爲著名土豪、近且冒充軍官、勾結匪類、迭據被害人民控訴、經省黨部令即拘拿、且在身邊抄出手槍、現已解省訊辦等語、現已由紹縣長據情呈復矣、

◎錢業店員罷工　紹興錢業店員工會、因勞資雙方、雖訂立條件、而資方迄未履行、故通令各會員、於本(二日)日起、一致罷工、促資方履行條件、是以本日各錢莊、不啻全體停止營業、

◎箔捐收歸官辦　紹蕭認辦箔捐公所、前奉財政廳令、將捐率由每斤一分二釐增爲五分、認額亦由每年十八萬七千四百元、增至每年六十五萬元、但認商方面、僅認捐率增爲每斤三分六厘、每年認額五十萬元、一再與財廳磋商未允、故十七年起、該局即由財廳收歸官辦、因昨日爲元旦、停止辦公、本日起、箔捐事務、暫由紹興統捐局兼理、已待官局之成立、

蘇州

◎相驗尹山鄉被殺男屍　葑門外尹山鄉園子葛谷巷村地方河內、日前發現年約五十餘歲之浮屍一具、當經該圖地保顏夢泉來城情告地方法院、當由張坪檢察官督同檢驗吏法警等前往、驗得死者年約五十、頭上有刀傷一處、兩耳均被砍去、頸項一刀傷勢極重、深入寸許、長有二寸、當時因無尸屬、法官隨令地保收殮、候返院通函緝兇究辦、嗣聞死者爲該鄉附近搖船爲業之王阿小、曾於日前搖船出外營生、未知因何被殺、已由家屬狀請緝兇懲究、俾雪沉冤、

清江

◎公安局獲究嫌疑人　淮陰公安局稽查金有餘、二十八日午率密探兩人、在清江城內草市口、查獲身着便服形迹可疑者一人、隨在身畔搜出盒槍一枝、並派隨禁煙局符號一方、盤問究竟、言語支吾、即經帶局詰訊一過、二十九日轉解縣政府訊究、

揚州

◎委任塘頭公安支局長　公安局長蔡寶璜、以于寶楨曾充塘頭公安支局長、茲特令委重任、藉資熟手、

湖州

◎看守所脫逃囚犯　吳興法院看守所、二十八日晚間九時、有在押已決要犯張春山一名、拆毀窗柱、踰垣而逃、迨所丁覺察、已潛逃無蹤、

◎統捐局長易人　菁水橋統捐局長沈秉謙、奉令調任嘉興統捐局長、遺缺原缺、以李建鼎接充、

嘉興

◎動工拆除城垣　嘉興城垣、業由拆城委員會規定計劃、分期施行、第一次應拆之城垣、爲自南門至東門新洋橋一段、分作十二小段、由兩工程頭分包、拆除城垣後、即動工築路、於元旦日行開工禮、今日(二日)正式動工、由中心點起拆、被圈入內之民房商店、勒令遷移、

◎捲煙局長更迭　第二區捲煙局長劉健、奉令更動、遺缺委王永禮接充、王於二日來禾、准三日接事、

天津

◎美孚公司大火　天津河東大王莊美孚煤油公司起火、自前(二十四)晨十時延燒、迄昨(二十五)晚止、火勢仍未熄滅、記者昨往調察時、在隔岸猶見猛烈之火燄、吞吐於鋼椽鐵皮之間、各處消防隊、仍努力於救護之工作、救火車停於河東沿岸、水帶通入河中汲水、以便激射未經燃及之餘屋及倉庫、幸白河迄今尚未凍結、雖兩邊已結厚冰、河水低落、但尚不致十分困難、昨日風勢偏向西北、且氣壓較低、致對岸之特別一區河岸、亦在濃煙籠罩之中、該公司圍牆前之河岸、黑煙瀰漫、彈壓之軍警、與夫工作之救火員、均不能逼近、上該處經二十餘小時之延燒、熱度激增、稍近圍牆、即覺熱氣勃發、惟第一倉方面、則因救火員之終夜激射、水分充足、始終未被延及、在前日火起後第一倉庫之救護工作、須在濃煙中摸索爲之、昨日風向轉變、較爲省力、迄北之鍋爐房及辦事室、危而獨立、火焰稍熄、故比較燃燒區域、已較前日縮小、至其所以難熄之原因、則以木料等件、被油類浸潤後、燃燒性更延長、故舍任其自然熄滅外、別無他法、至河岸下之水灘、因油類由地溝流出、雜以飛散之火種、故亦在燃燒中、此時救火人員因防止延及河面、趕令工人用砂土石塊壓蓋、故至晚間止、河灘已無他患、沿特別一區河岸、昨日已有少數船隻、起卸貨物、殆亦鑑於河面已無危險之故、至於起火原因、有謂因烤乾裝油木箱、致遭火種而成災者、亦有謂因封釘洋鐵箱而起者、因該公司職工均忙於救護之工作、尚無從證明何說爲確云、

灤州礦務有限公司第十五屆分派股利半數廣告

啟者本公司與開平聯合營業第十五屆股利現訂於十二月二十八日起在天津法界本公司先行發給半數並分送帳略凡有股諸君屆期憑息單存摺照發謹啟　1957

中國通商銀行謹白

本銀行招集商股資本五百萬兩現已收足二百五十萬兩總行開設上海各處經辦匯票押匯電匯及押款均有放存款或半年長年存款一切業務無不格外克己並自備商大洋棧一所貨物凡可押用銀兩租格公道特此佈告　1145

上海銀行公會會員

上海四明商業儲蓄銀行

本銀行開設以來歷有年所總行設在上海北京路並設分行於寧波漢口等處其他各大埠均有委託代理機關專營匯兌押匯商業往來各種存款儲蓄存款各項放款以及貼現等一切銀行業務無不手續簡捷誠信優待其有特別存款儘可隨時面議並備有新式保管箱庫專爲顧客租藏貴重物品印有詳章函索即奉如蒙惠顧無任歡迎　德律風號碼營業室中央(六四〇〇)(六三九八)經理室中央(一九九)夜間休息室中央(六四〇〇)

先施 永安 公司特別大減價十四天

夏歷十二月初四日起

▲五洲 **清爽凍瘡藥水**　手足紅腫搽之立愈　五角　二角

經曰冬不藏精○春必病溫○自來血○爲添精益髓之神劑○有回天再造之功能○療諸虛○治百損○本無限於冬令也○惟體虛身弱之男婦老幼○趁此藏精之冬季服之○則尤能免除來春意外之患○比服一切滯膩害胃之膠滋藥○爲效確而功偉耳○諸君試自稔君家誰爲最虛弱者○先令試服一二瓶○其效力自不待煩言也○未雨綢繆○時哉不可失也○

定價　大瓶二元　小瓶一元二角　每打二十元　每打十二元

自來血　爲添精益髓之神劑　男婦老幼四時可服然而冬令尤宜

▲五洲 **凍瘡已潰藥膏**　凍瘡潰爛塗之生肌　二角五分

男女兒童及時播種　**五洲新鮮牛痘苗**　解除胎毒免染天花

總店四馬路　分店鐵大橋　**上海五洲大藥房發行**　各埠分店及各大藥房均售

有正書局大廉價

本局出版名種書畫碑帖多係海內孤本眞蹟影印價廉物美遐邇馳名前者因優待顧客起見曾舉行廉價一次期滿後尚接各處來函要求照廉價購辦本局因不能不酌量變通以酬各界新目錄所載貨物無前例本不允通融現此類函件愈積愈多兹調是時內地均因事變交通梗塞不及如期採購要求展長廉價日期並向隅者得以補辦本年人情不可不[illegible]處之顧客[illegible]望爰定於本月十二日起至年終止舉行大廉價將所有存貨克己標價由一折至六折不等至[illegible]此因工潮停印缺貨現已陸續補齊所不全備並有新出版物品如精印大小堂幅楹聯等項[illegible]保名人手蹟古色古香爲新張陳設必需之品同時減至最低[illegible]選購好金石書畫者幸勿交臂失之

上海望平街有正書局謹啟

請認明法國皮隆氏九一四

藥之功效貴乎靈驗發明者無專門之學識良好之經驗非特與病無益而且有害世之無良好藥劑者比比皆是皮隆氏爲法國花柳著名專家聲譽素著經其多年之研究深奧之理想發明「九一四」專治花柳梅毒及皮膚等症藥性和平功效神速曾經各國醫學博士共同化驗公認爲世界第一花柳症特殊藥劑藥分注射內服兩種(甲)皮隆氏「九一四」注射藥NOVARSENOBENZOL BILLON(乙)皮隆氏「九一四」內服藥片ARSENOL自經問世以來凡各大醫院各大醫生均經採用以爲療治花柳梅毒等症之捷徑故無論新久花柳及皮膚等症一經注射無不立見奇功永不復發惟須謹防假冒本行備有各種詳細說明書函索即寄不取分文

中國總經理上海北京路二號　法商立興洋行　分行　天津　漢口

分經理上海四川路四十一號　卜內門公司　各埠各卜內門分公司

寒冬必備

法邁氏糖汁　專治傷風咳嗽咯血肺痿等症一服立可痊愈每大瓶二元二角半

勒方克氏牛肉汁　大補虛弱開胃健食服後能多不畏寒強身壯素且爲牛肉汁中之最著名也每大瓶五元六角半每中瓶三元每小瓶一元八角半

卜厚爾賜保命

卜厚爾複方畢丸精　功能反老還童百病不侵精強體健效力之大不可盡述「賜保命」每瓶五元「複方畢丸精」每瓶十五元備有詳細說明書函索即寄不取分文

上海北京路二號法商立興洋行啟　2037

教育紀載

本埠

國語特刊（全國國語教育促進會）

運動要目

十七年一月一日是全國國語運動二週紀念日、本會認爲有大宣傳運動的必要、特聯合國內外分會及國語同志、同時分別舉行各項國語運動、並將各項工作、勻配十二個月、按月舉行、運動要目如下、

一月份全國國語運動二週紀念會、
二月份國語讀物展覽會、並商請全國各大書局舉行國語讀物大廉價一個月、
三月份國語講演遊藝會、
四月份國語演說競進會、
五月份國語遊園會
六月份國語成績展覽會、
七月份國語討論會、
八月份國語傳習會、
九月份國語學藝競賽會、
十月份國語遊行會、
十一月份國語文學創作比賽會、
十二月份國語慶祝會、

全國國語運動歌

（第一歌）咱們的國家、地方廣極啦、人口多極啦、我說我的話、你說你的話、他說他的話、還怎麼能够表情達意親愛如一家、喂、大家提倡國語話、改成國語言統一的大中華啊、我說的話你也聽得懂、你說的話、他也聽得懂、他說的話、我也聽得懂、大家說的話、大家聽得懂、中國的人懂得中國人的說話、這本是應該的呀、四萬萬同胞哇、咱們既都是中國的人、爲甚麼不懂本國的話、

（第二歌）咱們的民族、開化早得很、歷史長得很、我作我的文、你作你的文、他作他的文、這怎麼能够普及教育人人的學問、喂、大家提倡語文、發成言文一致、新國民、我作的文、你也看得懂、你作的文、他也看得懂、他作的文、我也看得懂、大家作的文、大家都看得懂、現代的人、使用現代人的文字、這也是應該的呀、四萬萬同胞哇、咱們既都是現代的人、爲甚麼 用古代的文、中華國語萬歲、

國語運動的目標

國語應否提倡、國語和文言、究竟誰利於普及教育、這是國語運動的先決問題、國語運動、應該抱着怎樣的態度、應否定出嚴格的裁制、這是國語運動的根本方法、不明白先決問題、那麼保盲人騎車、無怪他要大開倒車、不了解根本方法、就是今天運動、明天運動、非但不見成效、反而漸漸失掉運動的信用、所以國語運動、第一要喚起社會一般的自覺、使他們明白使用國語的有益必要、第二要出嚴行制裁的方法、那麼才能達到國語統一的目的、

甚麼、要用國語、要使大家都用國語、自然先要明了這一點、國語運動、實際包括兩種、一種是要使全國的人、都能够說國語、一種要使全國的人、都能作國語文、爲甚麼要使全國的人、都能說國語、都能作國語文呢、他的異義是、

爲求全國語言的統一、所以要使大家都能說國語、試看吾國裏、數里之內、就有各種不同的土語、若是統計起來、全國語言、恐怕不下數千百種、因此國語不能發展、教育不能進步、所以全國的人、應該一律來說國語、他的利益、吾們要使他們確切信仰、只要看下面舉出的幾個實例、

(一)在公共地方生活的、應說國語、在公共地方、五方雜處、自然應該要說國語、倘使用了方言土語、那麼和社會交際便生阻礙、

(二)服務公共機關的應說國語、公共機關是屬於國家的團體的機關、那麼在這裏服務、自然應說國語、

(三)做商店店員的應說國語、能說國語、顧客自然對他發生好感、對於招徠生意、非常便利、不能說國語、那麼主顧之間、很易發生隔膜、甚至引起衝突、

(四)做海陸軍人的應說國語、倘使用了各地方的土語、往往有貽誤軍機的事情、

此外係學校・銀行・公司・和農民・工人、也都應該用國語、因爲使用國語、也是國民應有的義務、大家明白了這點、那就可知使用國語的有益和必要了、

爲求言文的一致、所以要普及國語文、國語文、就是把出之於口的語言、筆之於書、是直接的、文言文是要把說的意思費了一番翻譯的工夫、才可以寫成一篇文章、是間接的、中國的文言文 一句有三難之說、就是難讀、難解、難作、所以有的讀了十多年書、字句還不通順、很好的文章、因爲字句難澀、看了不懂、自己有了很好的意思、因爲翻譯的困難、不能夠抒出來、所以讀書的人少、讀書而能求得通順的、那是更少了、所以要普及教育、惟有把難讀、難解、難作的文言文、改用易讀、易解、易作的國語文、那麼言文可以一致、國語易於統一、社會上有不少頭腦糊塗的人、一聽得提倡國語、就認爲要把文言消滅、所以豎起保守國粹的旗幟來、擁護文言、排斥國語、諸位、要知道國語文言、都是吾國的國粹、都應該保護、不過國語是便於學習、便於用、所以一般人都要學國語、文言是難學難作、所以不適於一般人的應用、只可當作一種美術品、供給一部分人的傳習欣賞罷了、

⊙國語運動紀念會

全國國語運動二週紀念會、於一日上午在上海中央大會堂舉行開幕儀式、第一國語模範學校第一屆星期國語專科業式、亦於是日附入舉行、詳情如下、

▲會場布置 大門前通道、滿懸國旗黨旗、大門上懸有國旗黨旗及「全國國語運動紀念會」大幅、台上布景用大樹林 樹上懸掛國旗黨旗及會旗、表示本年國語運動、向民衆方面一作、務期達到窮鄉僻壤、

▲開會順序 紀念會由簡世鑑主席、(一)啟蒙公學童子軍樂隊四十餘人奏樂、(二)全體向 黨旗行三鞠躬禮、(三)畢業女學員唐萍恭讀遺囑、(四)陸衣言致式詞、(五)畢業女學員陳慎宜等七人、合唱全國國語運動歌、(六)陸衣言報告全國國語運動文、及本年國語運動分月舉行辦法、(七)黎錦岳報告星期國語專科經過情形、(八)市黨部代表李恩揚、教育局代表李科長致詞、(九)宣傳部幹事曾可光、研究部幹事簡世鑑、朴若康演說、(十)畢業學員劉間雲答詞、(十一)餘興、廣肇公學女童子軍唱木蘭辭、廣肇女學學生表演可憐的秋香、麻雀與小孩、表演學生均爲廣東人、均用國語語音歌唱、寡期國語專科畢業學員馮孝春表演國音字母遊戲、尚有節目七節、因時間關係、不及表演 十二時攝影散會、

▲畢業學員 黃席槐・甯子浩・程秉彝・孫昌明・唐萍・陳慎宜・陳雪客・鍾錦濤・甯叔衡・何之・甯頌唐・洪雲錦・歐應翰・莫琢璞・鴻讀・阜壽甫・楊錚・吳元良・劉間雲・林文亮・鄒國英・曹星北・阮正瀾・程慧七・等二十四人、

體育

⊙來滬之兩大學足球隊

▲南京四中大敗於光華滬江
▲日本關西曾復旦敗於滬江

南京四中大、及日本關西兩大學足球隊、各挾其不可一世之球藝、遠來海上、四中大於去年十二月卅號首應光華之約、以六與零之比敗於光華、復於一月二號受挫滬江、關西首與名震一時之交大戰、以二與零之比敗北、繼以六與三之比勝復旦、日昨又與屢戰屢捷之滬江戰、關西以戰勝之餘威、在半小時內、首先攻進滬江二球、當時人人爲滬江危、不料滬江竟能以三與二比轉敗爲勝、以竟全局、四中大已於今日回南京、關西於本星期四或再有一次友誼賽、對手尚在未定中、

⊙籃球聯合會第一次比賽

協進會籌備之海上中西籃球聯合比賽、已於一月二日晚六時、開始舉行第一次比賽於中華籃球房、其間甲組麥令思與美公、紅隊與同濟之賽、時與觀衆以極興奮之吶喊、緣競爭紀錄、上上下下、相差每在一二分之間、勝負之分、各在最後二分鐘內定之、茲採其紀錄於下、

隊名	紀錄	優勝者	裁判員
猶太與斯乙組	四十六比十四	猶太	樂秀榮
美公麥令斯甲	二十七比三十七	美公	張國勳
紅隊同濟甲組	二十四比三十	紅隊	蔣湘青

⊙今日籃球聯合會比賽秩序

籃球聯合會、於今晚六時起舉行第二次比賽於籃球房、其間尚精彩之一幕、將於今晚表演、滬江與強華、兩隊隊員健兒、各有出席遠東代表國家之健兒加入、今日之戰、於本屆錦標頗有關係、茲錄其秩序如下、

隊名	時間	裁判員
華顯—曉星乙	六至七	舒邦偉
滬江—強華甲	七至八	邦鴻
幼—紅星乙	八至九	彭三美

⊙樂華先開華人足球勝利紀錄

▲以四與二之比打敗英軍混合隊

元旦下午三時、樂華與英軍混合隊作足球友誼賽於中華足球場、樂華首以一比零勝第二局、繼以三比二結局、造成四與二之比勝混合隊、開新年華人足球勝利之第一聲、裁判員爲李寶廣君、

⊙元旦日之中華乙組足球賽紀錄

賽隊	紀錄	優勝者	裁判員
青年—東方	一與零	青年	蔣湘青
寶塔—友興	一與零	寶塔	孟晉彭
徐滙—友誼	零與零	和局	何春暉
曹商—精華	四與一	曹商	陸翔千
羣進—優游	一與零	羣進	黃文建

⊙韓京足球團明日來滬

韓國京城足球團、由中外日報發起來滬比賽、於一日晚出發、定於明(五)日乘日郵船長崎丸抵滬、

⊙交大戰勝蘇州東吳足球隊

蘇州東吳大學、於日昨下午三時、徐家匯第一交通大學作足球友誼比賽於交大球場、裁判員爲周家騏君、結果爲三與一之比、交大勝、

⊙昨晚籃球房中之友誼賽

▲青光與匹剌勃

青光籃球隊、昨晚六時與行將離滬之匹剌勃籃球隊作友誼賽於籃球房、裁判員爲吳邦偉君、結果三十九與三十四之比、青光被擊於匹剌勃、

姚佐頼 新法洗射白濁

白濁乃花柳病初步若不速治則變橫痃魚口下疳血淋肺痛潰爛苦不堪言本醫生具十餘年經驗有鑒於此特搜羅各國最新白濁新法洗射藥水功力能將尿道毒菌盡行掃滅保無痛苦又特製各藥悉從根本治理十年八年多方醫治不愈者均能到病除永不復發 診所上海三馬路大舞臺對面

▲姚佐頼醫生謹啟

失單聲明作廢

敬啟者鄙人於民國十三年秋季、因兵變之亂、遺失田單二紙、（該田坐落上邑廿二保、十六一廿七圖悲字圩、第六百零五號、芦戸張廷昌則田二畝二分、十五畝、又唐義昌則田三畝二分七毫、七釐、再於七分（？）未獲、日後如有檢出、作爲廢紙、以代憑爲特登報聲明、以免別人知悉、張東全敬啟

全昌鑫紅藍翡翠寶戒 每只十元

本號專售金鋼鑽珠翠寶石眞金鑲紅藍翡翠各種寶石五光十色新出時樣花戒翻身照戒結婚戒握手戒等應有盡有價廉物美無出其右如蒙惠顧請臨上海英界三茅閣橋西首愛多亞路十八四號 全昌謹啟 B036

商場行市

⊙厘市平和拆息遞加

▲洋釐 昨(一月三日)各銀行仍在休假期內、厘市平和、計早市七錢二分六二五、比上日收市小一毫二五、午市七錢二分九三七五、較前天降三毫七五、公會內交易閑淡、業中票劃等亦做過數十萬、小同行做開單角早六錢二分九釐二五、午市六錢二分九釐、和上日相同、錢毫早六錢二分五厘半、午六錢二分五厘七五、較上日減七毫半、成交十萬々譜、銅元三百六十一千、較前日加長一千、衣牌早午市同爲二千六百十九文、升六文、□□百廿六文、加一文、貼水仍計卅六文云、

▲銀拆 各銀行陽歷新年仍在休假中、華商各莊收解亦淡、今天(四日)開關、各商解之欵頗巨、拆息較前天突漲一錢許、蓋多銀之家不肯輕放、需求似呆、早市開一錢五、午市一錢二、比上日遞加九分云、

⊙棉市形勢益俏

昨(一月三日)紐約利物浦孟買及大阪棉市均停市、本埠棉市趨勢益俏、蓋漢口消息趨緊、而市上需要亦復良好故也、紗布交易所前市各月期價大起三錢至五錢五分、後市續大一錢五分至五分、全日共成交三萬四千八百担、茲將各月期價列下、

一月期	三五・二五	大・四五	四月期	三六・一○	大・五○
二月期	三五・六五	大・六	五月期	三六・一五	大・四五
三月期	三五・九○	大・四五	六月期	三六・三五	

現貨交易尚佳、到貨只通州花八百包、南市出數三萬斤、北市二萬斤、收價同前、茲將各月期價列下、

通州花	四○○包	價三六・二五	滬裕紗廠進
陝西花	一○○包	價三六・○○	豐紗廠進
南市花	二○○包	價三五・七五	上海紗廠進
陝西花	一○○包	價三五・二五	東棉行進
又	二○○包	價三五・○○	日信洋行進
祖紋花	一○○包	價三六・○	又 進
餘姚花	一○○包	價三四・○○	又 進

⊙紗市漲風甚勁

▲現紗 昨日(星期二)現紗市況頗不一致、有漲一兩者、有無上落者、查係需要之盛衰及存底之厚薄所發、不過以大體推測、市面趨勢尚有續漲之象、昨日寧波幫進三百餘包、漢口幫進二百七十五包、江西幫進一百包、汕頭幫進一百五十包、野雞長沙內地天津雜湖福建等幫進一百餘包、合計九百餘包、同行交易四百七十五包、賣價大一錢至一兩、茲列市價如下、

支數	牌子	價	支數	牌子	價
十支	白蝶	一三八○○	又	老人鐘	一四九五○
又	大發	一三四二五	又	滬喜	一五二五○
又	人鐘	一三五二五	又	老雙象	一四七七五
又	人鐘	一三六二五五廠	又	新雙象	一五一五○
十二支	地球	一四一五○	又	雙龍	一五一五○
又	人鐘	一四四五○	又	大發	一五二○○
又	團獅	一四八○○	又	豐年	一五二五○小包
十四支	寶象	一四七○○	二十支	地台	一五三五○
三二支	藍鳳	二○○○○一月	又	藍鳳	一五九二五
又	藍鳳	一九九五○二三月	又	仙桃	一五九五○三二月
又	天官	一九四七五	又	立馬	一六二○○
四二支	水月	二四三二五	又	立馬	一六三五○包現貨
又	水月	二四四五○一月	又	人鐘	一五五五○
又	陽鶴	二四三二五	又	三星	一五四七五
十六支	地球	一五二五○	又	五福	一四六五○小包
又	金城	一五四五○	又	雲鶴	一五一七五小包
又	新人鐘	一五二○○	又	雲鶴	一五七二五二三月
又	藍鳳	一五三五○	又	團獅	一六○○○

▲期紗 紗布交易所十六支人鐘標準昌初開盤、即呈挺漲之象、然賣方未曾過於示弱、故二三盤時上時落、但收盤時新買客增而益堅、午後市況鋒利無比、新賣缺乏、收盤上漲一兩三錢至二兩一錢、共成交八千七百五十包、茲將收盤行情比較如下、

	上日收盤		昨日收盤	比較
一月期	一五○六○	四月期	一五三九○	大二・一○ 大一・三○
二月期	一五一五○	五月期	一五四五○	大一・六○ 大一・三○
三月期	一五三一○	六月期	一五五一○	大一・四○

⊙北米市

貨名	每石
河下 現特白粳	十一元三角至十一元○○
又 松江晚稻	九元五角至九元○角
又 葉里白粳	十一元○角至十一元三角
又 常高糯元	十元二角至十元三角
又 同里白粳	十元○四角至十一元
又 南港陰元	九元八角至十元○角
又 陳塞白粳	十元一角至九元六角
又 青通白粳	十元○二角至九元○角
又 同里羊尖	九元五角至十元
又 平望杜尖	九元八角至九元五角
又 北尺白粳	九元七角至九元六角

嘉穀堂米業公議米價、特號新粳十二元六角、頭號新粳十二元二角、二號新粳十一元六角、三號米十一元○八角、頭號糙米十元○四角、二號糙米十元○角、三號糙米九元八角、每石以二百磅淨米標準洋價計市

⊙油豆餅

行戶	貨名	價
泰大	頂	一二・一五
四根	又	一二・一○
陳祥興	又	一二・一五
金根慶	又	一二・二五
周桂男	又	一二・○○
何二春	又	一二・五○
趙根和	又	一二・九○
石仁生	又	一二・一五
郎加二	又	一二・○七
楊根全	又	一二・○七
華金生	又	一二・○六
楊兵	又	一二・二五
王法	早	一○・八○
唐毛	洋	一○・六○
附金榮	又	一○・三○
華九者	變	一○・九○
劉顧	又	一○・四○
陳大同		一○・七○

昨日滬南午前菜油五十件價十七兩三錢、茂生豆油十件價十七兩九錢、又恆豐豆油二十件價十六兩九錢、豫順生油二十件價十六兩八錢、啟新牛油一百件價十六兩七錢、洪泰油近期一百件價十六兩二錢、駿源油一千張價十五兩五錢、昌廠豆餅一千張價一兩四錢、新記永康牛元豆餅價一兩四錢

金融

商情一覽

⊙滬市

一月三日(星期二)市 陽歷新年銀行封關

⊙各國幣價

錢莊外幣五點鐘前市價

幣名	單位	價
匯卜 一千元	新	買三兩二錢五分
匯卜 票每萬枚	老	賣三兩七錢五分
匯卜 五百元	票每萬枚	買五兩二錢五分
匯卜 五元十元		買六兩二錢五分
匯卜 念五元		賣九兩五錢
匯卜 二百五十		賣十一兩
匯卜 元票每萬		賣二兩五錢
法票 羅克每元		買二兩五錢半
新加坡票每元		賣八分二厘半
香港紗票每元		買八分四厘九五
東老頭票每元		賣一元二角○五
		買一元一角七分五
		賣一元○七分五
		買九角九分八
		賣一元○○三分

⊙金市

品名	單位	價
花旗票	每元	買二元一角二五 賣二元一角三五
英金票	每磅	買十元○四角二 賣十元○四角七
荷蘭票	每元	買八角六分 賣八角五分
英金四開	每個	買十元○七角 賣十元○七角五
美金四開	每個	買十元○八角 賣十元九角二
坎拿大票	每元	買二元一角 賣二元一角五
印度票	每兩比	買七角八分五 賣七角九分五釐
菲律賓票	每元	買一元○四分五 賣一元○五分五

現貨標金每條 三百八十兩
足赤條金 三百八十七兩
沙金給赤 三百八十八兩
（飾樓大同行飾金牌）
名家門市 天字給赤（每兩）價洋五十六元
又 門市十足紋銀（每兩）價洋一元七角五分

⊙錢洋錢市

	早市開出行情	午市開出行情
國幣	七錢二分六二五	七錢二分九三七五
江南小洋	六錢二分九釐二五	六錢二分九釐
廣東小洋	六錢二分五厘半	六錢二分五厘七五
銀元拆	一錢五分	一錢二分
銅元	三百六十一千文	三百六十一千文
衣牌	二千六百十九文	二千六百十九文
角子	每角二十六文	每角二十六文
小洋貼水	每角三十六文	每角三十六文

⊙滬南米市

交易所市況

⊙上海證券物品交易所

舊歷一月三日 星期二

順手十六支（歡喜標準）

月份	盤	前市	後市
一月	開盤	一四八・五	一四九・二
	二盤	一四八・八	一四九・二
	三盤	一四七・八	一四九・四
	收盤	一四六・八	一四九・四
二月	開盤	一四九・二	一五○・四
	二盤	一五○・○	一五○・○
	三盤	一五○・○	一五○・七
	收盤	一五一・九	一五一・八
三月	開盤	一五一・○	一五二・三
	二盤	一五二・○	一五二・三
	三盤	一五一・八	一五二・四
	收盤	一五一・八	一五二・六
四月	開盤	一五二・八	一五三・六
	二盤	一五二・九	一五三・五
	三盤	一五三・○	一五三・六
	收盤	一五三・九	一五四・七
五月	開盤	一五三・四	一五四・一
	二盤	一五三・五	一五四・一
	三盤	一五三・四	一五四・三
	收盤	一五四・五	一五四・三
六月	開盤	一五四・○	一五四・五
	二盤	一五四・一	一五四・七
	三盤	一五四・○	一五五・○
	收盤	一五四・○	一五五・一

順手十六支棉紗（雲龍標準）

月份	盤	前市	後市
四月	二盤		一五四・○

棉花漢口細絨標準（兩）

月份	盤	前市	後市
一月	開盤	三五・○○	三五・一五
	二盤	三五・○○	三五・一五
	三盤	三五・○○	三五・二五
	收盤	三四・九○	三五・二○
二月	開盤	三五・三五	三五・六○
	二盤	三五・三五	三五・六○
	三盤	三五・三五	三五・六五
	收盤	三五・四五	三五・六○
三月	開盤	三五・五○	三五・八○
	二盤	三五・六○	三五・八○
	三盤	三五・六○	三五・八○
	收盤	三五・六五	三五・九○
四月	開盤	三五・七五	三六・○○
	二盤	三五・七五	三六・○○
	三盤	三五・七五	三六・○五
	收盤	三五・八五	三六・○五

⊙上海華商紗布交易所

陰歷一月三日 星期二
手十六支棉紗人鐘標準（兩）

月份	盤	前市	後市
一月	收盤		一五○・六
二月	開盤	一五○・四	一五一・六
	二盤	一五○・二	一五一・七
	三盤	一五○・二	一五一・七
	收盤	一五○・五	一五二・○
三月	開盤	一五一・五	一五二・四
	二盤	一五一・八	一五二・五
	三盤	一五一・九	一五二・六
	收盤	一五一・八	一五二・八
四月	開盤	一五二・二	一五三・二
	二盤	一五二・二	一五三・二
	三盤	一五二・一	一五三・六
	收盤	一五二・六	一五三・八
五月	開盤	一五二・九	一五三・二
	二盤	一五三・五	一五四・七
	三盤	一五二・九	一五四・七
	收盤	一五二・九	一五四・七
六月	開盤	一五三・五	一五五・○
	收盤	一五四・○	一五五・一

棉花漢口細絨標準 即市上籌備陝西者

月份	盤	前市	後市
一月	開盤	三四・九五	三五・一五
	二盤	三四・九五	三五・一五
	三盤	三五・○五	三五・二五
	收盤	三五・○○	三五・二五
二月	開盤	三五・三○	三五・五五
	二盤	三五・三○	三五・五五
	三盤	三五・五○	三五・六五
	收盤	三五・六○	三五・六○
三月	開盤	三五・七五	三五・八○
	二盤	三五・六五	三五・九○
	三盤	三五・八○	三五・九○
	收盤	三五・八五	三六・○○
四月	開盤	三五・八○	三六・○五
	二盤	三五・九○	三六・二○
	三盤	三五・九○	三六・二五
	收盤	三六・○○	三六・一五
五月	開盤	三六・○○	三六・二五
	二盤	三六・一○	三六・三五
	收盤	三六・二○	三六・三○
六月	開盤	三六・二五	三六・五○
	二盤	三六・一○	三六・三○
	收盤	三六・五○	三六・三五

本所二月三月收盤 四四・三 四五・○

⊙無錫金市

赤金 每兩 五十七元
足金 每兩 五十三元

⊙無錫錢市

補水運 六錢八分

⊙上海麵粉交易所

陰歷十二月十一日 星期二

期	盤	上午市價	下午市價
十二月標準	開盤	二・二二五	二・二二五
	二盤	二・二七五	二・二○五
又	收盤	二・一九五	二・二○五
正月期標準	開盤	二・二七五	二・二○五
	二盤	二・二五五	二・一七五
又	收盤	二・二二五	
二月期標準	開盤	二・一○五	二・二○○
	二盤	二・二七五	二・二○五
又	收盤	二・二二五	二・二二五
閏二月標準	開盤	二・二七五	
	二盤	二・二二○	
又	收盤	二・二七五	
三月份標準	開盤	二・二七五	二・二七五
	二盤	二・二二五	
又	收盤	二・二二五	

上午成交粉七萬三千包

期	盤	上午市價	下午市價
十二月標準	開盤	二・二二五	
	二盤	二・二○五	
	三盤	二・一○五	
	四盤	二・二一五	
又	收盤	二・二二○	
正月期標準	開盤	二・二○五	
	二盤	二・二○五	
	三盤	二・二七五	
	四盤	二・二七○	

紗花前後市共成交 棉紗七○五○包 棉花二二○○○担

月份	盤	價
五月	開盤	三六・○○ 三六・一○
	二盤	三五・九五 三六・二○
	三盤	三五・九五 三六・二○
	收盤	三六・○五 三六・二五
六月	開盤	三六・二五 三六・二五
	二盤	三六・二○ 三六・四○
	三盤	三六・二○ 三六・四○
	收盤	三六・二五 三六・五○

⊙蘇州金市

赤金 每兩 五十八元
足金 每兩 五十七元
七角五分
現元出進 七錢二分七毫五
龍洋 七錢二分七毫五
新元 七錢二分七毫五
小洋出 八六五
小洋進 八六九
小洋每角 二千一百五十一文 二百三十四文
一元七角五分

⊙滬杭甬鐵路行車時刻表

▲滬杭

上海北站開
▲上午七點十五分（特別快車）
▲上午九點五十五分（慢車）
下午三點二十五分（滬禾客車）
下午五點正（快車）

上海南站開
上午八點三十分（特別快車）
上午九點十五分（慢車）
下午三點二十五分（滬禾客車）
下午五點十分（快車）

▲上午九點二十分（特別快車）
▲上午十一點正（慢車）
▲下午五點○八分（滬禾客車）
下午六點二十九分（快車）

閘口
上午七點四十分（禾閘客車）
上午十點○九分（特別快車）
下午十二點○七分（慢車）
下午六點十分（滬禾客車）
下午七點四十分（快車）

嘉興
上午七點四十分（禾閘客車）
上午十二點四十九分（慢車）
下午三點廿五分（滬禾客車到）
下午七點五十分（快車）

▲上午八點廿五分（禾閘快客車）
▲上午十一點四十分（特別快車）
▲下午一點十分（慢車）
下午八點三十分（快車）

上海南站到
▲上午九點十八分（禾閘客車）
▲上午十一點四十二分（特別快車）
▲下午二點三十二分（慢車）
下午九點十一分（快車）

上海北站到
▲上午十點卅四分（禾閘客車）
▲下午十二點正（特別快車）
▲下午四點正（慢車）
下午十點二十三分（快車）

上海北站到
上午十一點四十分（特別快車）
下午二點○八分（慢車）
▲下午四點二十分（禾閘客車）
下午十點四十分（快車）

上有▲符號者與滬寧車聯接

船期

⊙進口輪船報告

一月三日（十一日）進埠

新江天	寧波	招商
寧紹	寧波	寧紹
寧興	寧波	三北
合生	青島	怡和
鎮安	由長江	太古
江靖	由長江	招商

⊙出口輪船報告

寧波班

船名	日期	公司
新江天	一月五日	招商
寧紹	一月四日	寧紹
寧興	一月五日	三北
新寧紹	一月四日	寧紹
新北京	一月四日	太古

長江班

船名	日期	公司
江靖	一月四日	招商
吳淞	一月四日	怡和
聯和	一月五日	太古
鄱陽	一月五日	三北
長興	一月五日	太古
黃浦	一月七日	太古

定海石浦海門

船名	日期	公司
永安	一月五日	永安
永利	一月七日	寧紹
舟山	一月九日	舟山

崇海班

船名	日期	公司
廣祥	一月五日	大達
大寶	一月四日	大達

穿山定海班

船名	日期	公司
新寶華	一月十日	平安

通州揚州班

船名	日期	公司
大吉	一月四日	大達
大新	一月四日	大達
大豫	一月五日	大達
大德	一月五日	大達
鴻大	一月五日	大通
大慶	一月六日	大通
志大	一月六日	大通
大和	一月七日	大達
新大明	一月七日	大通

汕頭香港廣東

船名	日期	公司
鎮安	一月四日	太古
南昌	一月七日	太古
牛莊	一月十一日	太古

威海烟台天津

船名	日期	公司
生生	一月四日	怡和
蘇州	一月六日	怡和
山東	一月六日	太古
綏陽	一月九日	太古
威	一月十三日	太古

牛莊烟台大津

船名	日期	公司
通州	一月四日	太古
天	一月六日	太古
州	一月七日	太古
順天	一月十三日	太古

溫州班

船名	日期	公司
定生	一月四日	怡和
明生	一月六日	怡和
漢陽	一月十一日	太古
海晏	一月六日	招商

福州班

船名	日期	公司
圖南	一月四日	招商

青島班

船名	日期	公司
湖廣	一月六日	太古
新銘	一月九日	太古
四川	一月十三日	太古

直放大連

船名	日期	公司
涼州	一月九日	太古

外洋輪船報告

舊金山班

船名	日期	公司
麥金萊總統號	一月六日	美來
格蘭總統號	一月二十日	大來

西雅圖班

船名	日期	公司
約翰生號	一月十四日	美郵

英國倫敦班

船名	日期	公司
安得盤	一月十七日	太古
克爾號	一月二十七日	大英

德國班

船名	日期	公司
希洛斯號	一月十四日	法郵
安乾號	一月廿八日	法郵

印度孟買班

船名	日期	公司
秋飛林	一月十日	亨寶
沙加乞	一月九日	美最時

加爾各答

船名	日期	公司
克留	一月十三日	大英

爪哇班

船名	日期	公司
芝靡洛克	一月四日	渣華

孟買班

船名	日期	公司
孟洛號	一月六日	大來

美國郵船班

船名	日期	公司
皐里號	一月九日	美郵

花旗武班

船名	日期	公司
俄國皇后	一月七日	昌興
亞州皇后	一月念八日	昌興

青島大連

船名	日期	公司
榊丸	一月四日	大連汽船

長崎神戶班

船名	日期	公司
長崎丸	一月六日上午九時開	日郵
	一月十一日午前十一時	